רק מי
שיש לו רגליים
מהירות,
אבל
איזה
קרב!!

הערב ברומא גמר ה־100 מ'. בן ג'ונסון מול קרל לואיס (בצילום מימין). רוצו לטלוויזיות

אלה יריבותינו בגביע אירופה בכדורסל
(בעמוד 10)

ידיעות אחרונות
ספורט

יום ראשון, ה' באלול תשמ"ז, 27.8.87

מיחיץ' מאמין כי הנסיון האירופי ישפר את ה"ליאונים" שלנו לקראת אוקיאניה
(בעמוד 4)
(צילום: אברהם חסון)

שיא שני לארזי

ביטוח פרסום בשוק הדירות

ארבע מספיק

מיבצע "הימים הבטוחים"

כמה מודעות אתה צריך לפרסם כדי למכור דירה?
הנסיון הראה שרק לעיתים רחוקות מאד, נזקק המפרסם בלוח הכללי של ידיעות אחרונות ליותר מאשר 4 מודעות, לביצוע מוצלח של עיסקה. ואין זה פלא, הלוח הכללי הוא היחיד המגיע לשלושה מכל ארבעה קוראים בישראל.

וזה אומר - **מודעתך מגיעה בכל פעם ליותר מ-2 מיליון קוראים!**
עם עוצמה כזו של חשיפה, אתה מקבל הצעות רבות יותר וגם משיג את המחיר הטוב ביותר עבור הנכס שלך.

עכשיו אתה יכול לשלם פחות במבצע "הימים הבטוחים"
תמורת תוספת של 19.50 שקל בלבד, תוכל לפרסם את מודעתך 4 פעמים בימי שישי שהם הימים הבטוחים ביותר לביצוע עיסקה. תוכל כמובן לבחור בימים אחרים, לפי נוחותך, והכל תוך תקופה של חודשיים.

*** במסגרת ביטוח הפרסום תוכל לבחור גם בחבילה של 8 מודעות לחודשיים.**

הלוח הכללי ידיעות אחרונות
הטלפון לא מפסיק לצלצל

לפרטים והזמנת מודעות פנה אל סוכנויות הפרסום או אל משרדי הלוח הכללי טל: 03-261211

ב„בישול": סלקטר יושאל לבית"ר, סמי למכבי ת"א, בוני לחיפה

מאת שמואל חיות

נציגי מכבי חיפה ובית"ר ירושלים ינסו לפתור היום, בבית-המשפט המחוזי בחיפה, את המחלוקת בעניין משה סלקטר. הדיון ייערך בנוכחות נציגי ההתאחדות לכדורגל.

זה לא סוד שסלקטר מעוניין לשחק העונה בבית"ר, בה הוא מתאמן כבר שלושה שבועות, כולל מחנה האימונים בהולנד. סלקטר כבר טען לא אחת כי הוא אכל מספיק מרורים באגודת האם שלו. גם תנאיו הכספיים לא היו גבוהים במיוחד: 20,000 דולר לעונה. אם תתממש העברתו לבית"ר, עשוי שכרו להגיע ליותר מ-35,000 דולר לעונה.

אבל במכבי חיפה לא ממהרים לשחרר אותו. כדי למנוע את מכירתו, קבעו עבורו סכום לא ריאלי: 200,000 דולר. על השאלתו הם אפילו לא מוכנים לדבר.

בא-כוחו של השחקן יבקש ככל הנראה להעביר את ההכרעה למוסד הבוררות, שהוקם במסגרת תקנון שחקני הכדורגל. המוסד הזה עדיין לא פתר לאף שחקן את הבעיות, ואולי יעשה הפעם את הסיפתח. משמעות העברת ההכרעה לבוררות היא שיש החלטה לשחרר את סלקטר או להשאילו, וממתינים רק לגובה הסכום בו תתבצע העיסקה. בחיפה לא מתכוונים לתת לכך לקרות.

אתמול הועלתה הצעה לעיסקה משולשת: מכבי חיפה תשאיל את משה סלקטר לבית"ר ירושלים, בית"ר תשאיל את סמי מלכה למכבי תל-אביב, ומכבי תשאיל, כפי שכבר סוכם, את בוני גינזבורג למכבי חיפה.

אבוקרט גמר – בקרוב קפטן חדש למכבי חיפה

מאת גולן חזני

קפטן מכבי חיפה, אברהם אבוקרט לא ימשיך בתפקידו. בימים הקרובים ימונה לו מחליף.

אבוקרט פנה ביוזמתו אל הנהלת הקבוצה וביקש לשחרר אותו מהתפקיד, עוד לפני הנסיעה למחנה-האימון בהולנד. ראשי הקבוצה קיבלו בהבנה את הבקשה והחלו בחיפושים אחר מחליף.

בשלב זה מועמדים לתפקיד דניאל ברייליבסקי, זאהי ארמלי וציון מרילי. לפחות לגבי מרילי ידוע על פניה רשמית מצד ההנהלה, והצבת תנאים מצידו של מרילי לקבלת התפקיד.

גרונדמן: אני רוצה את רבינזון

מאת משה רוזן

„מבחינתי הכל סגור, הכדור נמצא בידי הנהלת שמשון. אני מעוניין ברבינזון ומאמין שהצדדים יגיעו להסדר", כך אמר מאמן שמשון ת"א, יעקב גרונדמן, לאחר שהשחקן מכבי פ"ת, דורון רבינזון, עבר את המיבחנים שעורך לו.

היום ינסו ראשי שמשון ומכבי פ"ת להגיע לסיכום, באשר להשאלתו של החלוץ לעונה אחת.

שניאור ניפה את בלושטיין מהסגל

מאת זאב גולדשמיט

מאמן הפועל ת"א, יצחק שניאור, צימצם אתמול את הסגל שלו בשני שחקנים: הקשר אבי נהרדע והחלוץ מאיר בלושטיין, שיוכנסו לרשימת-ההעברות.

בהפועל ת"א דווקא סברו, כי בלושטיין, שהושאל בשנים האחרונות למספר קבוצות, יזכה לקרדיט העונה, אבל שניאור אמר לו, כי לכל היותר יהיה שחקן-ספסל בקבוצה.

בלושטיין כבר קיבל הצעות ממספר קבוצות בליגה הארצית, אבל הוא ממתין לפנייה מקבוצה לאומית.

שחקן אחר של הפועל ת"א שהוכנס לרשימת ההעברות, הוא הבלם אודי קרניאן.

שושני להפועל פ"ת

מאת משה רוזן

קשר הפועל באר-שבע, יוסי שושני, ישחק בעונה הקרובה בהפועל פ"ת, לאחר שאתמול נחתמה עיסקת העברתו.

הבאר-שבעים יקבלו עבורו סכום של 9000 דולר. שושני, שנטל חלק במשחק הידידות מול מכבי יבנה, אתמול, ישתכר בפ"ת 15 אלף דולר העונה.

המו"מ עם שוער פ"ת רוני ג'רבי – הסתיים, לאחר שנחתם חוזה עימו על הופעתו בקבוצה עונה נוספת. בפ"ת מקווים לסכם השבוע גם את חוזיהם של ניר לוין ורונן הלל. בעיה קיימת עדיין עם אלי מתאד, המבקש להיכנס לרשימת-ההעברות.

אברהם לב, 39, חוזר לשחק – בליגה א'

מאת זאב גולדשמיט

אברהם לב חוזר לשחק בגיל 39. בינתיים הוא מתאמן במכבי הרצליה, שעלתה לליגה א', ואפשר שבימים הקרובים יחתום בקבוצה.

לב הפסיק לשחק לפני שנתיים, מאז הוא עוסק באימון.

מיחיץ' יעקוב אחר היריבות בקדם-אולימפי דרך הוידיאו

מאת זאב גולדשמיט

מאמן נבחרת ישראל, מיליאנקו מיחיץ', בניגוד לקודמו יוסלה מרימוביץ, אינו מתכוון לנסוע רחוק כדי לעקוב אחרי יריבותינו במשחקים הקדם-אולימפיים. בכך הוא גם יחסוך הרבה כסף לגזבר ההתאחדות לכדורגל.

מאמן מיליאנקו מיחיץ' – הדרך הטובה

במסיבת-עיתונאים בתל-אביב ביום שישי, לרגל שובו ארצה מחופשה, אמר מיחיץ' כי הוא מעדיף לראות את נבחרות אוסטרליה וניו-זילנד על גבי קלטת-וידיאו, יחד עם שחקני הנבחרת. הוא סבור, שזו הדרך הטובה ביותר לסייע לשחקנים להכיר את הנבחרות הזרות. ברשות ההתאחדות כבר מצויות קלטות של שלושה משחקים מהתקופה האחרונה: אוסטרליה – ניו-זילנד, אוסטרליה – סין ואוסטרליה – דרום-קוריאה (בסיאול).

מיחיץ' מרוצה מהעובדה שהשחקנים שלנו מבוקשים באירופה, דבר שיוסיף לניסיונם גם בנבחרת. לדבריו, עזיבתם תהיה אבידה גדולה לכדורגל הישראלי, אבל אולי זה גם יעזור לשחקנים צעירים לפרוץ קדימה. הוא הזכיר את דוד גורדנה, משה אייזנברג, אלון נתן וליאור רוזנטל כמי שעשויים להגיע רחוק. בעיקרון, טען מיחיץ', „יש לעצור את יציאת השחקנים הצעירים לאירופה, לפני שהם תרמו למדינה שלהם. ביוגוסלביה, שחקן לפני גיל 28, אינו רשאי לצאת לשחק במדינה זרה".

מיחיץ' דיבר גם על מספר שחקנים. על בוני גינצבורג אמר: „בינתיים הוא מספר אחד בארץ. תהיה לו אחריות גדולה, אבל אני מאמין בו. הוא מחליף שוער גדול, אבי רן, שהלך מאיתנו בצורה טראגית. על אבי כהן: „הוא יהיה הבלם האחורי, אבל אני כבר מחפש לו מחליף, אחרי שיפרוש". על מוטי איוניר: „אם הוא ימשיך לשחק בקביעות בקבוצה שלו, הוא יוזמן לנבחרת. מעולם לא הייתי נגדו. אני הראשון שרוצה שהוא יצליח".

בעקבות יציאת הכוכבים לאירופה, יצטרך מיחיץ' לבנות שלד חדש לנבחרת, שתקיים שיבעה משחקי-אימון רישמיים לפני יציאתה לאוסטרליה ולניו-זילנד: נגד קפריסין, אירלנד, מלטה, שווייצריה, בלגיה, פולין ואנגליה.

מיחיץ' אמר, כי הוא יתבסס על צעירים ויצרף את הבולטים מנבחרת העתודה, אבל ימשיך לעקוב גם אחרי שחקנים אחרים בליגה.

כדי לא לפגוע בקבוצות בתחילת העונה, יערוך המאמן הלאומי בחודש ספטמבר אימון אחד בלבד ומשחק-אימון אחד נגד קבוצה לאומית. עיקר העומס יהיה בדצמבר ובינואר.

כוחותינו

שער לאלי אוחנה בנצחון 1:4 בגביע

אלי אוחנה הוא ראשון הישראלים בבלגיה, שהבקיע העונה שער במשחק רישמי. אמש הוא כבש שער בכורה בנצחון קבוצתו מכלן 1:4, על טורנהאוט מהליגה השלישית.

המשחק היה במסגרת הגביע הבלגי. מכלן הבקיעה את כל ארבעת השערים במחצית הראשונה. את השער הראשון הבקיע קלייסטרס. אוחנה כבש ברגלו את השער השני במשחק. נמסר שהיה זה שער ניפלא, לפיגה: אוחנה קיבל כדור ברחבת ה-16 אלכסונית לשער, עבר שני מגינים ובעט מסובב פנימה 0:2.

אחר-כך הבקיע דן-יבור שני שערים נוספים.

★ ספק אם רוזנטל יפתח היום במשחק בגביע מול ואילנט, מליגת הכוכבים השניה. מאמן ברוז' הודיע, כי הוא שוקל להושיב היום בצד את רוני רוזנטל, יאן קולמנס ומארק דה-חרייזה. הוא מעדיף לתת להם מנוחה, ולשמור אותם לליגה.

★ גם בורן תשחק היום בגביע, אבל משה סיני שוב יחמיץ את המשחק בגלל פציעה. סיני גם לא השתתף אתמול באימון.

★ בהולנד יתקיים היום מחזור ליגה. מוטי איוניר יפתח, כנראה, בהרכבה של רודה, שתארח את וולנדם.

בגלייבטר: „בישל" והפסיד בגביע

אייל בגלייבטר ערך אמש את הופעת-הבכורה המקצוענית שלו, בישל שער ו...נוצח במשחק הגביע על-ידי קבוצת לירה מן הליגה השלישית בבלגיה.

המשחק הסתיים בתוצאה 2:3 ללירה. האסלט, קבוצתו של אייל, היתה טובה יותר, הירבתה לתקוף, אך בהגנתה נתגלו פרצות שאיפשרו לאורחים להפתיע.

אייל בישל את השער השני לקבוצתו בדקה ה-68: 90 הדקות הסתיימו בתיקו 2:2. במשחק נכח גם משה סיני.

(דרור לוי, בלגיה)

אבי כהן „התקדם": ישב על הספסל

מאת זאב גולדשמיט

אלופת סקוטלנד, גלאזגו ריינג'רס, הפסידה אתמול בדרבי לסלטיק 1:0. אבי כהן שוב לא שיחק, אבל בניגוד למשחקים האחרונים, אתמול הוא כבר „התקדם" וישב על הספסל.

הריינג'רס ספגה את שער-הנצחון כבר בתחילת המשחק ע"י בילי סטארק. במהלך המחצית השניה הורחק מהשדה המנג'ר-שחקן של הריינג'רס, גראהם סונס, לאחר שנרשם ע"י השופט במחצית הראשונה.

אבי כהן על ההרחקה: „סונס ביצע עבירה רגילה, שלא חייבה הוצאת אדום. אני לא בטוח ששחקן אחר היה מורחק באותו מצב. כנראה שהשופטים בסקוטלנד מחפשים את סונס. אני לא רואה שום סיבה אחרת להרחקה".

ביום רביעי מצפה לגלאזגו ריינג'רס משחק נוסף, הפעם בגביע, מול וארטס. אבי מקווה בכך לפתוח במשחק הזה.

חיפה – בוני: מסוכם לעונה

מאת גולן חזני

מכבי חיפה הגיעה לסיכום סופי עם בוני גינצבורג, לפיו ישחק השוער בקבוצה בעונה הקרובה. החוזה בין שני הצדדים כבר נחתם, והיום יבוצע ההליך הרשמי של ההעברה, במשרדי ההתאחדות לכדורגל. מדובר בהשאלה לעונה אחת ממכבי ת"א.

הסכום שתעביר מכבי חיפה תמורת ההשאלה ייקבע ע"י עוריקס מילצ'ן ממרכז מכבי בימים הקרובים.

אתמול ערך בוני הופעת-בכורה מוצלחת לעיני הקהל החיפני, בנצחון בדרבי על הפועל (0:4). „לא התרגשתי", סיפר אחר-כך. „אני לא חושש. אם קיים אצלי בכלל חשש כלשהו, זה שנהיה שאננים בליגה. אבל אם נשחק כמו שאנו יודעים אין סיבה שלא נצליח".

לוד: מחפשים מחליף לרוזן

מאת שמואל סברו

צבי רוזן החליט סופית שלא לאמן בעונה הקרובה את קבוצת הפועל לוד. הנהלת לוד ניסתה לשכנע את רוזן לחזור-בו מהחלטתו, אך נתקלה בסירוב תקיף של המאמן.

בישיבת ההנהלה, אמש, הוחלט לחפש אחר מועמד לאימון, ובשלב זה אין מאמן מועדף.

מי רוצה לאמץ את צפרירים?

מאת יצחק עזרא

הפועל צפרירים חולון מנהלת מגעים לצירופו של בלם בית"ר ת"א, רוני צמח. צמח אמור לתת היום תשובה להצעה שהובאה בפניו ע"י נציגי חולון.

למרות תיכנון מוקדם לא קיימה אתמול חולון משחק-אימון. הקבוצה היתה אמורה להתמודד עם הפועל נ"ת, אבל ביום חמישי בערב הודיעו הנתנייתים שהם לא יתייצבו למשחק – אם לא יימכרו כרטיסי-כניסה. כתחליף, קבעו החולונים להיפגש עם בית"ר נתניה, שלא הופיעה כלל למשחק.

כרטיסי-מנוי למשחקי הקבוצה, ביציע הישיבה, מוצעים במחיר של 200 שקלים.

אגב, הנהלת חולון מחפשת מאמן. יש מועמדים?

מחר בערב יתקיים בקאנטרי-קלאב העירוני נשף לכבוד עליית הקבוצה לליגה הלאומית. הנשף ייערך בחסות ראש העיר, חיים שורה. ההכנסות יועברו לקופת הקבוצה.

גם ליגה א' (קרית-מלאכי) נוסעת לגרמניה

מאת יאיר לב-ים

הפועל קרית-מלאכי מליגה א', תצא, בתחילת ספטמבר, למחנה אימונים של 10 ימים בגרמניה. כל שחקן ישלם דמי השתתפות בהוצאות הנסיעה בסך של 500 דולר. שלמה מוטעי, יו"ר הקבוצה, מקווה שעד להמראה [illegible] של הקבוצה.

מכבי תל-אביב מול בני-יהודה תל-אביב בגמר גביע-ליליאן, יום שלישי, האיצטדיון ברמת-גן

טבק ושמעונוב שיחזרו את הנצחון על האלופה מחצי-גמר גביע-המדינה

בני טבק (במרכז) בתוך צבת בית"רית. זה לא הפריע לו לכבוש את אחד השערים

מאת חיים פנטילט

מחזיקת-הגביע מכבי ת"א שיחזרה אמש, במסגרת גביע ליליאן, את נצחונה בחצי-גמר גביע-המדינה בשלהי העונה על האלופה בית"ר ירושלים 0:2 (0:2).

אורי מלמיליאן הפצוע לא שיחק בשורות האלופה גם אתמול. עוד נעדרו: הקפטן חנן אזולאי (הרחקה), שלמה שירזי, יעקב שוורץ וסמי מלכה. בשורות המנצחים חסרו שני גיבורי הגביע, אלי דריקס ואלון נתן הפצועים.

סקרנות עוררה השאלה מי יחליף במרכז ההגנה התל-אביבית את אבי כהן. גיורא שפיגל הימר על הקפטן מנשה שמעונוב, כאשר חי קרייס משחק בבלם קידמי. אולם ההגנה של מכבי ת"א היתה חדירה עקב הימור אחר, בלתי מוצלח: הצבתו של יצחק בלחסן כמגן ימני. השוער משה מרכוס, שהירבה לשגות, הוסיף לחוסר בטחונם של מגיניו.

לקראת סיום המחצית הוסט בני טבק לעמדת המגן במקום בלחסן. במחצית השניה חזר טבק למקומו הטבעי, והקשר מיקי כהן הוסט כמגן לשמור על רוקמן. במקומו צורף לקישור הצעיר הכשרוני ג'קי צרפתי.

מכבי ת"א ניצחה בזכות 20 דקות טובות במחצית הראשונה, שבמהלכן כבשו תוך חמש דקות את צמד השערים. תחילה הצליח בני טבק, המסוכן בחלוצי ת"א, לנצל (דקה 17) אי-הבנה בהגנת ירושלים, לאחר הסטת כדור ברחבה של שחר בראל, והכניע בבעיטה שטוחה מעשרה מטרים את יוסי מורחי.

כחלוף חמש דקות (22) הגביה גריאני כדור-קרן מימין. הכדור חזר אליו מהגנת האלופה, מושיקו הגביה שנית ושמעונוב זינק ונגח מקרוב לרשת – 0:2.

הירושלמים התאוששו מעט. בדקה ה-36 שגה קרייס בהחזרת כדור לשוערו, ורונן רוקמן הפעיל והתחבולן עט על כדור-ההפקר. הוא בעט למרכז הרחבה, שם השתלט על הכדור גרי ואנדרמולן, היטעה את מרכוס, אך מול שער חשוף בעט לחוץ. כעבור דקה נעץ רונן שוויג הירושלמי כדור בעמוד השער, לאחר מישגה של השוער.

המחצית השניה התנהלה ביתרון ירושלמי. אם נשאר שער מכבי נקי, למרות המישגים של מרכוס, הרי זה בזכות מגיניו, שחסמו פעמיים (בדקות 57, 63) כדורים שעשו דרכם לרשת, מרגלי מאיר קדוש ויאיר בן-אליהו.

● מכבי ת"א: מרכוס; בלחסן (צרפתי, 46), שמעונוב, קרייס, א. לוי; גולדברג, מ. כהן, לולו, גריאני; טבק, בראל (סנדורי, 67).

● בית"ר ירושלים: מורחי; נחמני, שמואלי, אשש, ב. כהן; קיוס, י. בראליהו, שוויג, דידה; ונדרמולן, רוקמן. שפט עוזכריה צבי, 1000 צופים באיצטדיון בר"ג.

כוכבים ביציע. מימין: אורי מלמיליאן, אבי כהן, משה סלקטר. אילו הם שיחקו, האלופה היתה נראית אחרת (הצלומים: אברהם חסון)

הוקפאה הבנייה ב„מכתש" – בגלל היעדר אישורים

משהו זז במגרש „המכתש" בגבעתיים, מגרשה הביתי של הפועל ר"ג. חדרי הלבשה חדשים הולכים ומוקמים בחלק הצפוני של המגרש. אבל עבודות הבניה, הנמצאים בשלבים די מתקדמים, הופסקו בימים האחרונים. הסיבה – אין אישורים מתאימים.

משה שכטר, סגן ראש עירית גבעתיים, הדגיש, כי הידיעה שנשמעה, כאילו הפסקת הבניה קשורה בסכסוך הקיים בין ראש עירית ר"ג, אורי עמית, לבין עירית גבעתיים „אין לה ולא כלום לעניין. כל בקשה בקשר להמשך הבניה תידון לגופה", אמר שכטר.

(יאיר גיסר)

● שי שוורלינסקי, מגלגלי-העץ ת"א, ניצח אתמול במירוץ אופניים בכביש גהה, לאורך של 10 ק"מ בזמן של 18.06 ד'. שני הגיע אסף גולדשטיין, מגלגלי-העץ ראשל"צ, 18.07 ד'.

שעות-נוספות לוועדת-משמעת בבית"ר ירושלים

מאת שמואל חיות

פעילות רבה מצפה היום לוועדת המשמעת של בית"ר ירושלים, שתתכנס כדי לדון בבעיות שנוצרו לאחרונה עם ארבעה משחקני הקבוצה.

הארבעה הם: שלמה שירזי, שרטן בפומבי נגד מנהלו אברהם לוי ונגד מגן הקבוצה אבי כהן; גרי ונדרמולן, שהתלונן על חוסר יחס; דידו, ששבת בדרישה להעלאת שכר; וסמי מלכה, שלא נסע עם הקבוצה ליוקנעם.

בעניין מלכה, דובר לפני כחודשיים שהוא יחתום על חוזה שיכלול את העונה הנוכחית ואת זו שאחריה, למרות שהוא חתום עדיין על חוזה לעונה נוספת. אם הרעיון הזה אכן היה יוצא לפועל, טוענים בהנהלה, היה מקבל מלכה כבר העונה כ-10,000 דולר על חשבון העונה הבאה.

מכבי ת"א – דריקס: מחלוקת על ההכנסות

מאת זאב גולדשמיט

מכבי ת"א ואלי דריקס לא הגיעו להסכמה באשר מסעיפי החוזה של החלוץ מהעונה שעברה. שני הצדדים יפנו כנראה לבורר, עו"ד שלום אבן-עזרא.

בפגישה שהיתה בין פרקליטי הצדדים, התגלעה מחלוקת לגבי סעיף הכנסות ממשחקים. לדריקס הובטח בעונה שעברה סכום מסויים, אם מכבי ת"א תמכור יותר מ-60 אלף כרטיסים במהלך העונה. דריקס ביקש לקיים עתה את הסעיף הזה, אבל פרקליט מכבי ת"א טען, שמכבי ת"א מכרה פחות מ-60 אלף ולכן לא מגיע לו תשלום נוסף.

לא שוער, מאמן. יעקב בנודיס, קפטן ושוער הפועל לוד עבד אתמול על תקן של מאמן במקום צבי רוזן שהתפטר. גם בשער הוא לא נוצב בגלל פציעה (תצלום: אברהם חסון)

גורדנה מציל את השכונה

מאת יאיר גיסר

הפועל לוד לא התאמנה מאז סיום העונה שעברה. מאמנה, צבי רוזן, התפטר סופית ביום שישי. בני-יהודה, מנגד, השתתפה במשחקי האינטרטוטו וקיימה מחנה אימונים בהולנד. אנחנו מזכירים לכם את זה, משום שאתמול במפגש בין הקבוצות ב„גביע ליליאן" הדברים לא באו לידי ביטוי.

המשחק הסתיים בתיקו 1:1. בני-יהודה ניצחה רק בבעיטות 11 מ' – 3:5.

במחצית הראשונה היה ללוד יתרון איכותי, במחצית השנייה נתן הכושר הגופני את אותותיו במשחק והיתרון עבר לבני-יהודה. בדקה ה-14 שלח ישראל כרמסט כדור מרוחק את דוד שרביט באגף שמאל. שרביט מהיר וחזק, הגביה כדור מרוחק לשער של יעקב אסייאג.

הכדור נהדף מקורת השער הישר לרחבה, שם נגע רוני פרי בכדור בידו. השופט יהושע לויה (בינוני) קבע בעיטת 11 מ'. בני סמרניה דייק – 0:1 ללוד.

במחצית השנייה הירבו שחקני בני-יהודה להתקפה. בדקה ה-54 בעט אייל חיים את הכדור לשחקנים, אחר-כך בעט ראובן אלקבץ מ-30 מ' לקורה. לבסוף בעט ברוך ממן לידיו של מקסים טוריקי במפגש של אחד על אחד.

בדקה ה-69 הגביה משה עלו כדור לראשו של חוני שירזי. האחרון דייק במסירתו לדוד גורדנה וזה מקרוב בעט חזק. הכדור נחת עמוק ברשת לוד.

בבעיטות ה-11 מ' עצר שוער בני-יהודה יעקב אסייאג את בעיטתו של קשר לוד, יעקב הלל. בבני יהודה, מנגד, לא החטיא איש.

החמשה המבקיעים לבני יהודה: משה עלו, רוני סלמן, רמי לוי, ברוך ממן ודוד גורדנה.

● בני-יהודה: אסייאג; סלמן, אלקבץ, פרי, עלון, גיא שרעבי (חוני שירזי 46), מלכה (רמי לוי 68), אייל חיים, ממן, גורדנה, איזנברג.

● הפועל לוד: קריקו; ברדוגו, נעמן, אורי, כבורים, הכלבי, יעקב הלל, משולמי, מאיה, בן-זמט (סמילה 67), סמרניה (חודגשמן 70), שרביט.

חג'גת שערים: ארסנל כבשה שישיה; ליברפול ואברטון – רביעיות; צ'לסי ויונייטד – שלישיות

קווינס־פארק־ריינג'רס ונוטינגהאם הסתפקו רק ב־1:0 ושמרו על בכורתן בראש הטבלה • תיקו לטוטנהאם

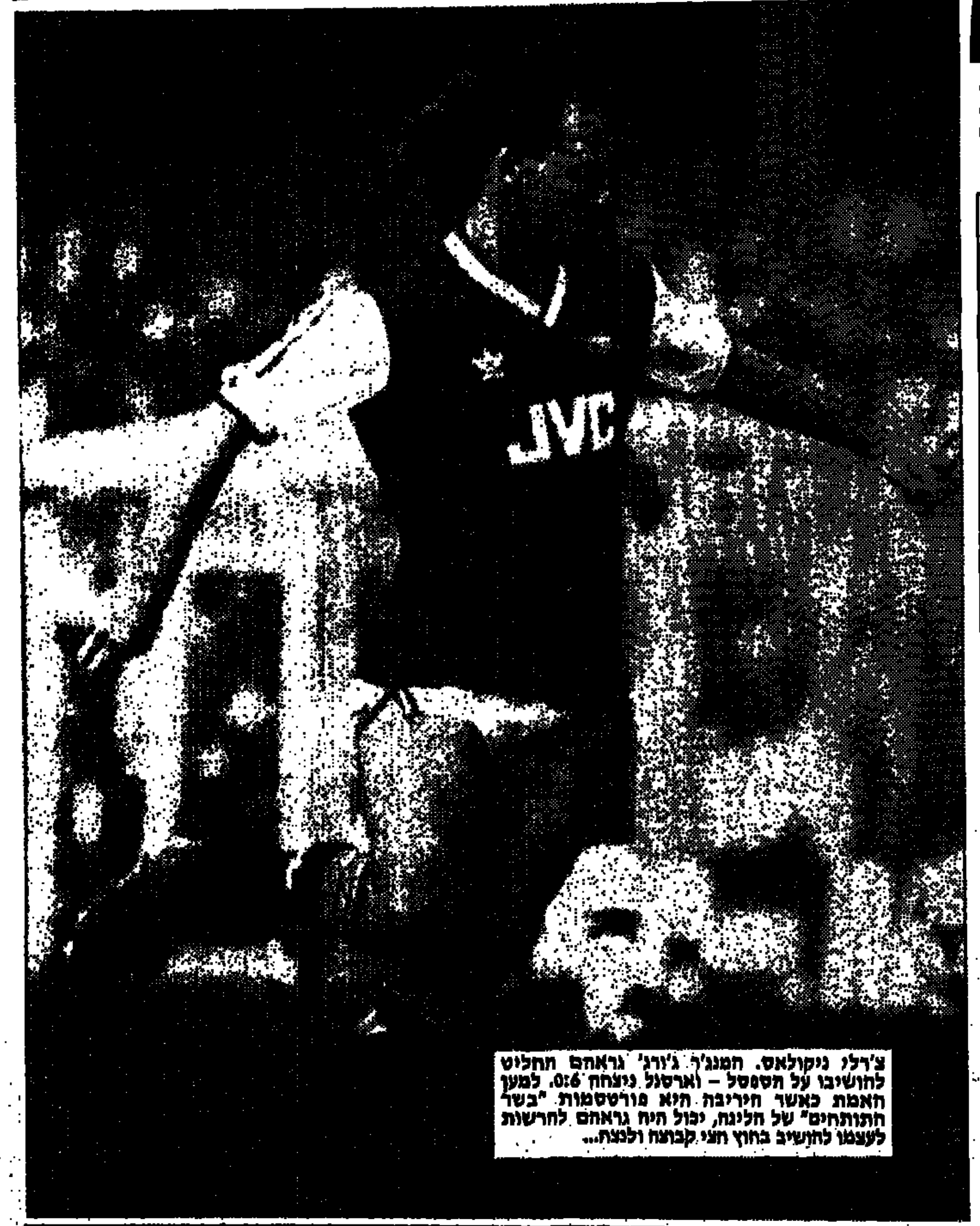

צ'רלי ניקולאס. המנג'ר ג'ורג' גראהם החליט להושיבו על הספסל – וארסנל ניצחה 0:6. למען האמת כאשר היריבה היא פורטסמות "בשר התותחים" של הליגה, יכול היה גראהם להרשות לעצמו להושיב בחוץ חצי קבוצה ולנצח...

באנגליה

צ'רלי ניקולאס נוסה אתמול ע"י מנהל ארסנל ג'ורג' גרהאם מהרכב הקבוצה, אך הדבר לא מנע מה"תותחנים" להסגיז בבית את פורטסמות – 0:6. היה זה נצחון ראשון לארסנל – במחזור שבו זכו בנצחונות גם קווינס־פארק־ריינג'רס ונוטינגהאם ושמרו על המקומות 1־2 בטבלת הליגה האנגלית בכדורגל.

החלוץ אלן סמית, שנרכש במיליון דולר ורבע מלסטר, כבש שלושער (1 מ־11 מ') לארסנל.

השער הראשון של סמית בא אחרי שגראהם ריקס חטף את הכדור משוער פורטסמות, אלן נייט, שכידרר, בתוך רחבתו.

זה קרה בדקה ה־15, ושתי דקות לאחר מכן סמית הכין שער לדייויד רוקאסל. מכאן ועד לסוף המשחק היתה התנועה במגרש חד־סיטרית, בכיוון שערה של פורטסמות. טוני אדמס בנגיחה מתוחכמת ופול דייויס כבשו גם כן. ארסנל כבשה רק שער בשלושת משחקיה הקודמים.

קווין ברוק, שחקן־הרכש מאוקספורד, כבש בדקה ה־74 מבעיטת עונשין מ־20 מ', והוביל את ק.פ. ריינג'רס של דוד פיונטי לנצחון בסאותהמפטון – 0:1.

ריינג'רס היו יכולים לחזור עם ניצחון גבוה הרבה יותר, אילו שוער סאותהמפטון, טים פלאוארס, לא היה תופס יום גדול. אבל למרבה האירוניה, פלאוארס היה אשם בבעיטת העונשין שהובילה לשער. הוא יצא בטעות מרחבת השער, עם הכדור בידיו. ברוק בעט מצויין כדור שנגע בקורה לפני שחדר לרשת.

נייג'ל קלאף, בנו של בראיין קלאף, המנג'ר של נוטינגהאם, היקנה לה בדקה ה־44 את הנקודות בניוקאסל – 0:1. המארחת הציגה על הספסל – אך לא במשחק, בגלל עיכוב בשיחרור מבראזיל – את החלוץ הבראזילי מירנדיניה, שנרכש ב־1.6 מיליון דולר מפלמייראס. גם בלא ששיחק מילאו 29 אלף את האיצטדיון. מירנדיניה יהיה הבראזילי הראשון בליגה האנגלית ויעדו: לכבוש בוודאי מחרתיים, בנוריץ'.

צ'לסי נותרה במקום השלישי, אחרי "בליץ" במחצית השניה, 0:3, בבית על לוטון. שחקן התגבורת ג'ון קודי, פאט נאווין וקארי דיקסון כבשו.

שתי הקבוצות הליברפוליות כבשו רביעיות, כל אחת. האלופה, אברטון, שפכה את כעס התבוסה 1:6 לריאל מאדריד מיום ו', על שפילד וונסדיי – 0:4, בגודיסון פארק. וויין קלארק וטרבור סטיבן כבשו צמדים. ואחרון כבש את אחד משעריו מנקודת הלבנה.

ליברפול, לה רק שני משחקים, זכתה בנצחון־חוץ שני – 1:4 על מחזיקת־הגביע קובנטרי. בניצוחו של ג'ון בארנס, שהיה מעולה באגף השמאלי, כבשו שחקני־הרכש האחרים של ליברפול, פיטר בירדסלי וג'ון אולדרידג' שער כ"א והמגן כריס ניקול הוסיף צמד. סיריל ריג'ס מקובנטרי צימק.

בראיין מקלייר (שער שני בשני המשחקים האחרונים), בריאן רובסון ופול מקגראת כבשו למנצ'סטר־יונייטד ב־1:3 על צ'רלטון. משחק התקפה מעולה של היונייטד לא הותיר כל סיכוי לקבוצה הלונדונית, שמדורגת אחרונה, ללא נקודה. רובסון נפצע ברגלו ויצא בדקה ה־70. הפציעה אינה קשה. מארק סטיוארט כבש לצ'רלטון.

שער של ג'ון פאשאנו, בדקה ה־74, היקנה לווימבלדון נצחון 0:1 בעיר דרבי.

"מלך השערים" קלייב אלן היקנה לטוטנהאם יתרון בוואטפורד, שהישוותה (1:1) ע"י פורטר.

טוני קוטי חזר לכושר וכבש את הצמד בנצחון הביתי של וסטהאם (0:2) על נוריץ'.

הטבלה האנגלית

1.	קפ"ר	4	7–1	10
2.	נוטינגהאם	4	4–1	10
3.	צ'לסי	4	8–2	9
4.	אברטון	4	6–1	8
5.	מנצ'-יונייטד	4	7–3	8
6.	טוטנהאם	4	6–4	7
7.	ליברפול	2	6–2	6
8.	קובנטרי	4	5–8	6
9.	אוקספורד	3	6–5	5
10.	סאוטהמפטון	4	5–5	5
11.	ווימבלדון	4	3–3	5
12.	ארסנל	4	7–4	4
13.	דרבי	3	2–2	4
14.	וסטהאם	3	4–5	4
15.	וואטפורד	4	2–4	4
16.	נוריץ'	4	3–5	3
17.	ניוקאסל	3	2–4	3
18.	לוטון	4	2–7	1
19.	שפילד־וונסדיי	4	2–8	1
20.	פורטסמות	4	4–15	1
21.	צ'רלטון	2	2–5	0

רובסון קורא לפלאטיני: "בוא אלינו ליונייטד"

בראיין רובסון רוצה שמישל פלאטיני ישחק לו בהוכחה ראשונה של מנצ'סטר יונייטד באליפות אנגליה [illegible] שנה. "רובי" סבור שהסופרסטאר הצרפתי, שפרש לפני חודשים ספורים, יוכל לתפקד לצידו בקישור של היונייטד. בראיין קרא למישל – "בוא אלינו".

הקפטן האנגלי שוחח עם מישל בן ה־32 אחרי ההופעה המוצלחת שלו במדי שאר העולם מול הליגה האנגלית במשחק בו ניצחו האנגלים 0:3.

"ראיתי את מישל בפעילות והוא הרשים [illegible] את רצינית בפרישה בשלב זה", אמר בראיין. "[illegible] לפחות עוד שנתיים טובות. מנצ'סטר יונייטד תהיה מעוניינת להחתים אותו, אם הוא יחליט לחזור".

"כרגע זו ממש טרגדיה שהוא אבוד לכדורגל. [illegible] עליך רק לחשוב ברמתם של ליאם בריידי ופלאטיני כדי להעריך שגם בגיל 30 אתה בשום אופן לא מתוסכל".

ראמש קרישנאן נוצח בראיי ברוק

בטורניר הטניס בראיי ברוק, ניו־יורק, שבו נוצח גלעד בלום בסיבוב השני, התקיימו אתמול משחקי חצי הגמר.

ראמש קרישנאן, ההודי, שניצח את עמוס מנסדורף ושלמה גליקשטיין ברבע־גמר גביע דייוויס, נוצח על־ידי השבדי פטר לונדגרן 6:2, 7:5.

לונדגרן יפגוש בגמר את ג'ון רוס האמריקני, שניצח את בן ארצו ריצ'רד מאטוסקי 1:6, 6:2, 6:3.

• בתחרות הטניס המסורתית בירושלים ע"ש יוסי זיתוני ז"ל, שנפל במלחמת לבנון, הוכתרו באליפות יובל קרוצ'י ושירה גפני. 360 טניסאים נטלו חלק באליפות, שנערכה זו השנה השישית.

בסקוטלנד

סלטיק גברה על ריינג'רס בדרבי הגדול של גלאזגו

סלטיק חזרה אתמול לראש טבלת הליגה הסקוטית, לאחר שגברה בדרבי המסורתי על האלופה גלאזגו ריינג'רס, 0:1. בילי מקאורק כבש את שער־הנצחון כבר בדקה הרביעית למשחק במגרשה של סלטיק, בו חזו 61 אלף צופים.

ריינג'רס הפסידה גם את המנהל־שחקן שלה, גרהאם סונס, שסולק מהמגרש בדקה ה־53. הסיבה להרחקה היתה עבירה קשה על מבקיע השער של סלטיק, סטארק. קודם לכן נרשם סונס ע"י השופט.

זו הפעם השלישית שסונס מוצא מהמגרש מאז התמנה למנהל ריינג'רס, לפני יותר משנה (ראה גם הידיעה על אבי כהן בעמוד 2).

המשחק המרכזי השני בסקוטלנד אתמול, היה בין אברדין ודנדי יונייטד. שתי הקבוצות שזכו בשנים האחרונות באליפויות, סיימו בתיקו 1:1.

שני השערים הובקעו בבעיטות 11 מטר. הראשונה היתה לזכות אברדין, [illegible]. איאן רדפורד השווה לאורחים.

שאר התוצאות: דנדי – דנפרמלין 0:0; הארטס – היברניאן 0:1; פלקירק – מאדרוול 1:2; סיינט מירן – מורטון 1:2.

הטבלה (5): 1. [illegible] 2. סלטיק ואברדין 8 נק' כ"א 3. 4. דנדי והארטס 6 כ"א... 9. ריינג'רס 3.

בגרמניה

קלן: נצחון שני על שטוטגרט – הפעם בגביע

קבוצת החובבים וולפסבורג הנחילה אתמול את הזים הגדול בהיסטוריה שלה, כשגברה בבית על הנובר מהליגה הראשונה 0:3, בסיבוב הראשון של הגביע הגרמני בכדורגל.

דורטמונד במעט שהופתעה בחוץ ע"י חובבת אחרת, אוסנבורג – 3:3 – בהארכה.

הולנדי ולסאר כבש שלושער בנצחון־החוץ של באיירן מינכן 1:3 על אאכן מהליגה השניה.

פ.צ. קלן, שניצחה בשבוע שעבר את שטוטגרט בראשות הליגה, הביסה אותה גם בגביע – 0:3. ההצלחות של קלן העונה הביאו לאיצטדיון קהל של לא פחות מ־56 אלף צופים – [illegible].

בין יתר התוצאות: [illegible]

בצרפת

סאן־ז'רמן גברה על בורדו במשחק המרכזי – ועלתה למקום השני

פאריס סאן ז'רמן ניצחה אמש במשחק רב מתיחות את בורדו, האלופה ומחזיקת הגביע – 0:1 – והדיחה אותה מהמקומות 1־2 בטבלת הליגה הצרפתית בכדורגל.

היה זה המשחק המרכזי של המחזור השמיני בליגה הצרפתית. פאריס הצליחה להרחיק את בורדו עד כדי שלוש נקודות מן המוליכה, מונאקו, שהתאוששה מההפסד הביתי לניור בשבוע שעבר וגברה באיצטדיונה על לאבאל 0:3.

[illegible]

גם ניור, העולה החדשה [illegible] בצמרת, אמש גברה בביתה 0:3 על [illegible].

יתר התוצאות: [illegible]

הטבלה (8): 1. מונאקו 12, 2. סאן ז'רמן 11 [illegible]

מכבי חיפה הציגה בדרבי: ההבדל הגדול

מאת **גולן חזני**

עושה רושם שמכבי חיפה בדרך הנכונה, מבחינת מוכנותה לליגה. כך, לפחות, זה נראה אתמול, כאשר הביסה את יריבתה העירונית, הפועל, במשחק על גביע ראש העיר – 0:4.

אולי מוקדם מדי להתלהב. פשוט, מפני שהרמה שהציגו כדורגלני הפועל חיפה התאימה לליגה א'. בקבוצה הזו יש היום רק שחקן אחד שמפגין יכולת סבירה – שלומי שטיקר. עזיבתו של רונן רוקמן החלישה את הקבוצה במידה ניכרת, וספק רב אם תתמודד עונה נוספת על העליה ללאומית.

מול קבוצה מפוררת כזו לא היתה צריכה מכבי חיפה להתאמץ יותר מדי. גם היעדרם של ציון מרילי, ליאור רוזנטל וניר קלינגר הפצועים לא מנע מהמכבים לשלוט במגרש כ־70 מתוך 90 דקות המשחק.

הדמות המעניינת ביותר במגרש היתה של השוער בוני גינצבורג. במשחקו הראשון לעיני הקהל החיפני שאחרי הטרגדיה של אבי רן ז"ל, לא התרגש בוני. נכון שהרבה עבודה לא היתה לו, אבל כשנבעטו לעברו כדורים, ידע תמיד לעמוד במיבחן בהצלחה. יותר מזה, בוני גם עשה הרבה סדר בהגנה שלו. השתלב יפה בסך־הכל.

אבל עושה רושם שהאיש של מכבי חיפה השנה יהיה זאהי ארמלי, שהוכיח שוב שהוא בכושר מצויין. שלוש דקות מהפתיחה הוא ידע להשלים בנגיחה לרשת "מהלך מהספר", שהחל בדני ברילובסקי. זה פרץ מצויין במרכז ושלח את איתן אהרוני משמאל, כדי לבשל את השער הראשון במשחק.

בדקה ה־22 הבקיע ארמלי, שוב בנגיחה, את שערו השני, הפעם מהגבהה של ראובן עטר מנקודת־הקרן.

בכלל, עטר הצעיר היה הפתעה נעימה. שני השערים האחרים, שניהם מרהיבים, הובקעו מרגליו. הראשון, ארבע דקות לפני סיום המחצית, כשבעט מ־17 מטר אל בין חיבורי־הקורות, והשני בדקה ה־56, כשהחליף מסירות עם דוד לוי (שקט, בטוח בעמדת הבלם) ובעט מתחת לבטנו של ששון המזנק פנימה, 0:4.

ראש עיריית חיפה, אריה גור־אל, העניק את הגביע לקפטן מכבי, אברהם אבוקרט.

• מכבי חיפה: גינצבורג; אהרוני, דוד לוי, אוסמו, קרמר, שלום לוי, אבוקרט, ברילובסקי, עטר (גבעול, 75); ארמלי, ע. מזרחי (צ. מלכה, 75).

• הפועל חיפה: ששון; יעקב לוי, קירשנר, ליפשיץ, חורין, עמר, פלע (בצין, 46), שטיקר (אמסלם, 70), בן־דאמו, רוני מלכה, שלמה מזרחי (גיא ברק, 46).

שפט יאיר טילינגר, 4000 צופים, בקרית־אליעזר.

בכורה לבוני גינצבורג בשער מכבי חיפה, אתמול בדרבי הידידותי עם הפועל (0:4) בקרית־אליעזר. מימין בלם מכבי רפי אוסמו ובאמצע חלוץ הפועל רוני מלכה. (צילום: רון סולומון)

אלי תגר סגר עניין בכפר־סבא – ב־24 דקות

מאת **חיים לוי**

בית"ר ת"א מוכנה לליגה – הפועל כפר־סבא לא. זאת המסקנה ממשחק־הידידות שנערך אתמול בין שתי הקבוצות, והסתיים בתוצאה 2:3 (1:3) לזכות בית"ר. אלי תגר, נסים וירון כהן, יחד עם חבריהם, הציגו כדורגל מהיר ושוטף. לעומתם נראה המערך הכפר־סבאי חלש ועייף.

13 דקות מפתיחתה הבקיע הרכש התל־אביבי אלי תגר בבעיטה מקרוב. 11 דקות מאוחר יותר שוב הקדים תגר את אדיר שמיר התלש, וקבע 0:2.

בשלב זה יצאה כפר סבא למספר התקפות, ובדקה ה־30 הצליח איתן רביבו לקבוע 1:2. בית"ר הגיבה מיד – דקה 39, ירון כהן, 1:3.

לפני הסיום הכשיל מאיר נדהר בתוך רחבת ת"א, וגדעון סימון צימצם ל־2:3 בבעיטת 11 מ'.

• בית"ר ת"א: ליברמן, מירן, יעקב כהן, עמר, אבן־צור, צמח, אדרי, ניסן כהן, נסים כהן, ירון כהן, תגר. בן שיחוקו: גרבי, יחזקאל, זעירא, עמרן, לביא.

• הפועל כפר־סבא: שמיר; רבינוביץ, מרגון, א. בן־חיים, אוינשטיין, סימון, חלל, יפת, יאנג, רביבו, זוהר. בן שיחוקו: חסון, אייזנר, סובחי, גדמיש, מללי ומילוס.

שפט עובדיה בן־יצחק, לעיני 500 צופים, באיצטדיון כפר־סבא.

ניר לוין התחיל לדבר גם במגרש

מאת **משה רוזן**

86 דקות החזיקו שחקני מכבי יבנה, היורדת לארצית, מעמד מול הפועל פ"ת. בדקה זאת כבש ניר לוין והיקנה לפתח־תקוואים נצחון ידידותי 1:2.

יבנה כבשה ראשונה, בדקה ה־12, מרגליו של דוד בוארון אל בין חיבורי קורות פ"ת. בדקה ה־35, 1:1, לאחר שניר לוין, הטוב במגרש, הגביה משמאל ועופר נחרי זינק ונגח פנימה.

במחצית השנייה לחצה פ"ת, בניצוחו של קשר־הרכש יוסי שושני. חמש דקות מהסיום הוא שלח היטב את לוין, שהכניע מקרוב את ג'קי לוי, 1:2.

• הפועל פ"ת: גרבין; קוז'שווילי, בורנזויק, אלון, קיפני, גיא לוי, שושני, חזן, אליהו, לוין, נחרי. בן שיחוקו: סאבו, ברילדקן, קלמנוביץ והורוביץ.

• מכבי יבנה: ג'קי לוי; פרץ, מזרחי, סולומון, בוארון, אבי כהן, ציון יעקב, בן־שמעון, חלפון, ועקנין, גלילי. בן שיחוקו: פרץ.

שפט סימן־טוב, לעיני 200 צופים, באיצטדיון כפ"ת.

הפועל ת"א לר"ג: יש לכם בעיה

מאת **אייל אלפרין**

אם לשפוט על־פי מה שראינו אתמול בבלומפילד, הרי שהפועל ת"א מוכנה היטב לליגה המתחילה בשבוע הבא. לצערנו, איננו יכולים לומר דברים דומים על הפועל ר"ג (1:4).

הפועל ת"א הציגה משחק שוטף ומתוכנן, כאשר במקומו של משה סיני, מנהיג את משחקה אלי כהן, במרכז השדה, כשהוא נעזר בז'אנו ובעמר. מנגד, הפועל ר"ג, בהרכב חסר, התקשתה לשחק אתמול ואת מספר הפעמים שחלוציה הצליחו להגיע לרחבת ת"א ניתן לספור על אצבעות כף־יד אחת.

באחת הפעמים האלה, הצליח נסים רבי לחלוף על־פני שוער ת"א, אריה אלטר, אך הוכשל מחוץ לרחבה. את בעיטת־העונשין הפך עומר אוסובסקי לשער שוויון בדקה ה־27.

קודם לשער הזה, שער יתרון לת"א מרגלי מיקי בן־שטרית, בדקה ה־11.

במחצית השניה היה יתרונה של ת"א במשחק בלתי מעורער, ובשערים לזכותה במחצית זו התכבדו אלי כהן בנגיחה אופקית, לאחר הגבהה של זאנה (62), בן־שטרית בבעיטה מקרוב (74) ואבי בן־עוזרא לאחר התקפה משולבת נאה (80).

• הפועל ת"א: אלטר; עמר, זאנה, מטמרל, חלפון, אלי כהן, ז'אנו, ברנס, ארמהן, בן־שטרית, שמואל. בן שיחוקו: בלושטיין, בן־עוזרא, מוסא, הרשליקוביץ וטליאס.

• הפועל ר"ג: גולדין; בייטנר, מזרחי, כהנר, נתן, אורן, נעים, אוסובסקי, הוצולדן, רבי, בילדוביץ. בן שיחוקו: אורליך, אלי כהן, ד. ביטון, א. ביטון, עיני, פורלן ודהבי.

רעננה 0:1. נצחון ראשון לאלי פוקס

הפועל רעננה מליגה א' (צפון), בהדרכת מאמנה החדש אלי פוקס, ניצחה אתמול במגרשה, במשחק־אימון, את הפועל קרית־אונו, אף היא מליגה א' (דרום) – 0:1. את שער־הנצחון הבקיע מיכה דמו, המועמד לחזק את רעננה.

המאמנים הביסו בקטיראל את השופטים – 3:0

נתניה 3:0. מכבי פ"ת היתה שם?

מאת **יחיאל שניידר**

24 שעות אחרי שחזר ממחנה־אימונים בגרמניה, התייצבו כדורגלני מכבי נתניה למשחק־אימון מול מכבי פ"ת ו"טיילו" לנצחון של 0:3 (0:0).

במחצית הראשונה הורגשה עייפות בנתניה. עם כניסתו של שלום תקוה במחצית השנייה, בא יתרונה האיכותי של נתניה לידי ביטוי. בדקה ה־56 ניצל רדנן גבאי השמטה של שוער פ"ת, עופר פביאן, ונגח פנימה.

בדקה ה־82 קבע שלום תקוה 0:2 בשער מרהיב עין. שלוש דקות מאוחר יותר כבש בני לם, הטוב במגרש, הישר מנקודת הקרן, 0:3.

היו כמה צופים שטענו שמכבי פ"ת היתה במגרש. לנו נראה שלג'ק מנסל צפויה בעיה רצינית העונה.

שפט חיים ליפקוביץ, לעיני 300 צופים, בנתניה.

הפועל י-ם ובת־ים – נשאר רק שבוע...

במשחק־אימון, בחולון, נפרדו הפועל בת־ים והפועל ירושלים בתיקו 2:2.

שתי הקבוצות אומנם הפגינו לפרקים יכולת טובה, אך נראה כי הן אינן מוכנות עדיין לליגה. בבת־ים בלט חסרונו של שחקן־מרכז־שדה טבעי וכן ניכר חוסר מחץ בהתקפה. מנגד, היתה הגנת ירושלים חדירה, והשוער ארי סוויסה הפגין חוסר ביטחון.

בשורות הבת־ימים בלט את־מול קשר הפועל ת"א בעבר, עזרא מועלם, שהצטרף לקבוצה.

שערים לבת־ים – משה עובדיה (47) ודוד נימני (78). לירושלים – אשר ששון (15) ומרדכי רעקנין (50).

שפט שלמה שור, לעיני 200 צופים.

(יוסי בן־חיים)

שמשון – שעריים 1:2, ברחובות

במשחק־ידידות לזיכרו של חיים גפלון, גברה אתמול שמשון ת"א 1:2 על מכבי שעריים.

במחצית הראשונה היתה זו שעריים שהכתיבה את קצב המשחק, ואף כבשה שער יתרון מרגלי אהוד עידן, בדקה ה־28. השמשונים נעזרו בנגיחת שער עצמית של מרדכי חיימוביץ', בדקה ה־68, כדי להשוות. את שער הנצחון לאורחים כבש שלמה מזרחי שבע דקות לסיום.

שפט רחמים רינאצ'י, לעיני 150 צופים, ברחובות.

(אריה לביא)

• מכבי רמת־עמידר מהארצית סיימה את משחקי־הידידות במגרשה עם הפועל רמת־השרון מליגה א' ב־0:0. (יאיר גיבור)

באר־שבע 1:3. אבל יש עוד מה לתקן

שבוע לפתיחת הליגה, נראה כי למאמן הפועל באר־שבע, נסים בכר, נותר לתקן ליקויים, לפחות בכל הקשור למשחק ההתקפה. אתמול ניצחה הקבוצה במשחק אימון את הפועל אשדוד, העולה לליגה א', 1:3 (0:0).

כדורגלני באר־שבע מצויים בכושר גופני לא־רע, התנועה שלהם על כר־הדשא טובה למדי, אך כשמגיע הכדור לרחבת ה־16 של היריב – משהו חורק. אשדוד, עם הלאומיים במיל. דב רמלר, הרצל פישוטי ומיכה סוסי, היוו יריב שקול לבאר־שבע רק במחצית הראשונה, המאופסת.

האשדודים כבשו ראשונים, מראשו של רמלר. אבי חזון (61), מאיר צרפתי (73) ויובל אוחנה (89) השיבו במכה שקבע 1:3.

שפט יוסף שרעבי, לעיני 500 צופים, באיצטדיון העירוני בבאר־שבע. (נדב זייפ)

• מיכה כהן, מקיבוץ שמיר, ניצח אתמול בטריאתלון, שנערך בקיבוץ חורשים. כהן עבר 8 ק"מ ריצה, 20 ק"מ באופניים ו־250 מטר שחיה, בזמן של 1:12.35 שעה. בין הנשים הגיעה ראשונה עדית קרן־צבי בזמן של 1:34.23 ש'.

במשחקי־ידידות אתמול

- מכבי חיפה – הפועל חיפה 0:4
- בית"ר תל־אביב – הפועל כפר־סבא 2:3
- מכבי נתניה – מכבי פתח־תקווה 0:3
- הפועל פתח־תקווה – מכבי יבנה 1:2
- שמשון תל־אביב – מכבי שעריים 1:2
- הפועל תל־אביב – הפועל רמת־גן 1:4
- הפועל באר־שבע – הפועל אשדוד 1:3
- הפועל בת־ים – הפועל ירושלים 2:2
- מכבי רמת־עמידר – הפועל רמת־השרון 0:0
- הפועל רעננה – הפועל קרית־אונו 0:1

בשבת הבאה ליגה

ב"לאומית"

- צפרירים חולון – מכבי חיפה
- מכבי פתח־תקווה – הפועל לוד
- בית"ר תל־אביב – בית"ר ירושלים
- מכבי תל־אביב – שמשון תל־אביב
- הפועל תל־אביב – הפועל באר־שבע
- הפועל כפר־סבא – הפועל פתח־תקווה
- מכבי נתניה – בני־יהודה תל־אביב

ב"ארצית"

- הפועל תדרה – בית"ר נתניה
- הפועל טבריה – הפועל עכו
- הכח־מכבי רמת־גן – מכבי יפו
- מכבי יבנה – מכבי שעריים
- הפועל ירושלים – הפועל רמת־גן
- מכבי רמת־עמידר – הפועל יהוד
- הפועל חיפה – הפועל בת־ים

הניחוש הנכון

1.	ארסנל – פורטסמות	1
2.	צ'רלטון – מ' יונייטד	2
3.	צ'לסי – לוטון	1
4.	קובנטרי – ליברפול	2
5.	דרבי – ווימבלדון	2
6.	אברטון – שפילד	1
7.	ניוקאסל – נוטינגהאם	2
8.	סאוטהמפטון – קפ"ר	2
9.	ווטפורד – טוטנהאם	x
10.	וסטהאם – נוריץ'	1
11.	הול – אסטון־וילה	1
12.	איפסוויץ' – סטוק	1
13.	לסטר – מילוול	1
14.	ברומיץ' – סווינדון	1

חמישה מועדונים החרימו את אליפות ישראל בשחיה

בגלל החלטה לא להנהיג ניקוד קבוצתי באליפות. 12 שחיינים הורשעו מהמשך התחרויות. מזכ"ל ההתאחדות לספורט שמואל ללקין: „במדינה אחרת היו משעים את השחיינים לכל ימי חייהם". והיו גם שני שיאים: ב־100 מ' גב וב־4X200 חופשי

מאת **דן חי**

אליפות ישראל בשחיה הסתיימה אתמול עם שיא נוסף של ערן גרומי ב־100 מטר גב (59:90 שניות), אחרי ששיא נשבר אתמול בבוקר על־ידי זוהר גלילי (קבע 59:95). בכך השלים גרומי דאבל: שני שיאים לאומיים ב־100 וב־200 מטר גב בתוך שלושה ימים.

אבל לצד התחרויות נשבר שיא אחר, לא ספורטיבי בכלל, כשחמישה מועדונים (גליל־עליון, הפועל תל־השרון/בית־ברל, הפועל עמק־חפר/עמק הירדן ומכבי חיפה) החרימו את התחרויות, החל מהמישחה השלישי ביום שישי ועד סוף האליפות, אתמול. הם עשו זאת, במחאה על ההחלטה שלא להנהיג ניקוד קבוצתי באליפות השנה.

תחילת הסיפור במשחה ל־200 מטר חזה, ביום שישי. שחייני המועדונים המחרימים שחו 50 מטר ובצעד מחאתי, יצאו מהבריכה.

תגובת הנהלת התחרות לא איחרה לבוא. אחרי דיון קצר הוחלט להשעות את השחיינים (12 במספר) מהמשך התחרויות. בהמשך ראינו שיטת חרימה דומה, וגם שחיה בסגנון שונה מזה שאמור להיות במישחה (סגנון חזה במישחה חופשי) או שחיה בעצלתיים.

במשחה השליחים ל־4X200, שלשום, לא היה חסר הרבה, כדי שנחזה בחילופי מהלומות, אחרי ששופטי התחרות ניסו למנוע משחיינים שזה עתה נפסלו מלקפוץ למים.

ד"ר ברוך צ'יש, מאמן בית־ברל ונבחרת הנשים של ישראל וממנהיגי המרד, הרחיק לכת, כשאתמול בבוקר, בעת הזינוק למשחה המוקדמות ל־50 מ' חופשי לנשים, שרק כמה שניות לפני הזנוקה וגרם לשחיינים לפסול.

תחילתו של כל הוויכוח, הוא בהחלטת הנהלת איגוד השחיה לבטל את הניקוד. יו"ר האיגוד, ד"ר סלי מזור, איים להתפטר אם ההחלטה לא תיושם. ד"ר מזור הסבירו „אנחנו עוסקים בספורט, לא בחנות מכולת. הכוונה היתה שהאליפות תשקף את השגיהם האישיים של השחיינים במשך השנה".

אתמול, אגב, לא הגיע מזור לתחרויות בשל התלהטות הרוחות, שלשום.

ההחלטה לבטל את הניקוד הרגיזה חלק ממאמני השחיה, ובמיוחד את אלה שבאו מהמועדונים הגדולים. לפני השביתה התכנסו כל המאמנים. רק ארבעה תמכו בשביתה. היתר הסתפקו בתהלוכת מחאה.

ד"ר ברוך צ'יש טען שהשביתה באה כצעד אחרון. „הניקוד הקבוצתי חשוב לעידוד מסגרת השחיינים הרחבה בקבוצה", אמר.

דורו לבנון, חבר הנהלת איגוד השחיה, הודיע כי ימליץ לפטר את צ'יש מתפקידו כמאמן נבחרת הנשים, על מעורבותו בשביתה. צ'יש: „אסתדר גם בלי ה־268 ש"ח לחודש שאני מקבל".

היו גם מאמנים שהתנגדו לניקוד הקבוצתי. כך אריק רדבין, מאמן מכבי ת"א, שתקף את דרך המאבק. רובין: „זה הנשק השפל ביותר".

שמואל ללקין, מנכ"ל התאחדות לספורט, הורה אתמול לראשי השחיה לדון כבר היום או מחר בצעדים שהם ינקטו כנגד האגודות, המאמנים והשחיינים שהשתתפו בחרמה. „אם במדינה אחרת היו נוהגים כך, היו משעים את השחיינים לכל ימי חייהם", אמר ללקין.

למרות השביתה רשמנו, באר־מור, אתמול שיא חדש ב־100 גב. בעל השיא, ערן גרומי, הוכתר גם כשחיין המצטיין של האליפות עם שני שיאים וארבע מדליות זהב.

אחת מהארבע השיג שלשום ב־400 מ' מעורב אישי, כשבתום מאבק מרתק עם אמיר שטרנפלד וגלעד חן (שקבע בסיום שיא לגילאי 16) סיים ראשון בזמן 4:42.13 ד', שהוא שיא לגילאי 17.

שיא ישראלי נרשם גם שלשום, כששחייני הפועל בני־שמעון, זוהר וייס, יואב ברוק, אורי כרק וברק עטר קבעו שיא חדש לאגודות ב־4X200 חופשי – 7:59.41 דקות.

לפני הבלגן נרשמה שילשום הפתעה במשחה ל־100 מ' חופשי, כשהאלוף, רויאל רימר (עמק־חפר), לא העפיל לגמר.

כשחיין המהיר בארץ הוכתר שגב פורת (גליל־עליון) – 53.02 שניות. במשחה ל־50 חופשי אתמול סיים וייס ראשון בזמן 24:69.

כשחייניות המהירות הוכתרה ענת ישראל (שלשום), כשסיימה ראשונה ב־100 מ' חופשי בזמן 1:02.14 ד' ואיריס קומן (אתמול) ב־50 מ' (בזמן 28.19 שנ').

מורין פרידמן (בית־ברל) הפרה אתמול את שביתת מרעותה, שחתה 800 מ' חופשי וסיימה ראשונה בזמן 9:58.62 ד'. שרון אקסלרוד זכתה בזהב ל־100 מ' גב (1:11.27 ד'), ברק עטר סיים ראשון במישחה ל־1500 מ' חופשי (16:50.92 ד').

כשהפוליטיקה צפה, השחיה טובעת

מי שבא ביום שישי לאליפות ישראל בשחיה, גילה את ראשי הענף עוסקים ברמה הקטנונית ביותר של משחקי־כח, את המאמנים מתעסקים בפוליטיקה קטנה, ובתווך – את השחיינים הנבוכים.

לבו של הוויכוח: האם להנהיג ניקוד קבוצתי באליפות ישראל בשחיה. כזה שיביא בחשבון את מיקומם של כל השחיינים באליפות, ויזכה בהתאם בניקוד את קבוצותיהם.

אליפות, לימדונו, נועדה להישגים אישיים. כוחה של הקבוצה נמדד, מן הסתם, במספר המדליות שמביאים שחייניה או בהישג של רביעיית־השליחים שלה. לא בשאלה האם במישחה גמר ב' הגיעו שחייניה במקום ה־14 בדירוג הכללי, או ה־15. מהשאלה הזו לא תגיע השחיה רחוק.

ארבעת המאמנים, שהורו לחניכיהם שלא לסיים את המישחה ב־200 מ' חזה, במחאה על החלטת איגוד השחיה לבטל את הניקוד הקבוצתי – העבירו את הוויכוח משולחן הדיונים אל גב חניכיהם.

(דן חי)

זוהר גלילי (מימין), שבר את השיא הלאומי ב־100 גב במוקדמות. ערן גרומי (משמאל) שיפר את השיא בגמר. זה היה השיא הלאומי השני של גרומי (גם ב־200 גב), שהיה השחיין המצטיין של האליפות (תצלום: שאול גולן)

שייט: האחים עזרא הצוות המועדף לסיאול

מאת **דן חי**

אודי ואלדד עזרא הם הצוות מספר 1 של ישראל בשייט מפרשיות, דגם 470. במשך תקופה ארוכה שלטו בדגם זה צוות השייטים שמשון ברוקמן ואיתן פרידלנדר. אחריהם היו אלה האחים דן ורן טורטן. היום התאומים עזרא הם המועמדים המועדפים לייצג ישראל באולימפיאדת סיאול, בעוד שנה.

התאומים עזרא רכשו את המעמד של הצוות מספר אחד, לאחר סיום סדרת תחרויות המבחן לבחירת הצוות שייצג אותנו באולימפיאדה הבאה. על הבכורה התחרו ברוקמן ופרידלנדר, שסיימו במקום השמיני באולימפיאדה האחרונה בלוס־אנג'לס, האחים טורטן, אלופי ישראל והתאומים עזרא.

כתחרויות המבחן לקביעת הצוות הבכיר נקבעו אליפות העולם ואליפות אירופה, שהסתיימה לפני ימים ספורים בשבדיה.

בסיכום הניקוד של הצוותים הישראליים בשתי התחרויות השיגו האחים עזרא 339 נקודות שליליות, שתיים פחות מברוקמן ופרידלנדר עם 341. הרחק אחריהם ממוקמים הטורטנים עם 388 נקודות שליליות.

לתאומים עזרא עבר עשיר בזירה הבינלאומית. בעבר הם היו אלופי אירופה בדגם 420 וסגני אלופי העולם בדגם זה. בדגם 470 עשו בשנתיים האחרונות קפיצה גדולה, בין היתר סיימו, לפני כחצי שנה, במקום השמיני (מתוך 150 סירות), ורביעי בדירוג המדינות, בתחרות היוקרתית של פלמוס, ספרד.

שיא אירופי ב־50 מ' חופשי

שרות „ידיעות ספורט"

אלוף אירופה בשחיה ל־50 מ' חופשי, יורגן וויטה ממזרח־גרמניה, שבר אתמול את השיא האירופי במקצוע וקבע 22.47 שנ'.

זהו שיפור לשיא הקודם של השווייצרי דאנו הלסאל, 22.52 שנ'. ההישג נקבע במינכן, שם ניצחה מזרח־גרמניה את מערב־גרמניה בגברים ובנשים.

המכון לפריון העבודה והייצור

בית"ס לניהול עבודה
פותח בחודשים ספטמבר־אוקטובר
קורסים – לימודי תעודה

★ קורס ניהול עבודה
★ קורס בכיר לניהול עבודה
★ קורס לראשי צוותים ומנהלי משמרות
★ קורס בקרת איכות
★ קורס ניהול מחסן
★ קורס תפעול מחסן

הקורסים מתקיימים פעמיים בשבוע בערב

השתלמויות וסדנאות למנהלי עבודה

★ השתלמות באנגלית טכנית
6 חודשים, פעם בשבוע בערב
★ סדנה לפיתוח מנהיגות, תקשורת ויחסי אנוש בעבודה
★ סדנה להתמודדות עם מצבי שחיקה ולחצים

משך הסדנאות: 3 ימים רצופים בתנאי פנימיה במלון.
פרטים והרשמה: ביה"ס לניהול עבודה, סולד 4 תל־אביב, טלפונים: 430289, 03-210596, 430255, 430270

ריאל, ברצלונה ועוד 18?

ליגת הכדורגל הספרדית יוצאת לדרך. שוב ריאל מאדריד המועמדת לתואר. שוב ברצלונה המתחרה הראשית. את המנהיגה הזו תנסה אתלטיקו מאדריד להפסיק

מאת **חגי קרן־צבי**

אמיליו (העיט) בוטראגניו וחבריו מאנצ'ס מריאל מאדריד הוכיחו עוד לפני שהליגה הספרדית נפתחה, שהרעב שלהם לשערים שריר וקיים. כל אחד מהם הבקיע צמד, בנצחון הביתי הגדול על אברטון, בידידות, 1:6. הריצה מצויינת לקראת פתיחת הליגה, אמש והיום.

ליאו ביינהאקר, המאמן ההולנדי של ריאל, אמר לאחר המשחק: „אנחנו מוכנים לפתוח בריקוד". ריאל שואפת לזכות בתואר השלישי ברציפות. היא תפתח בחוץ, בעיר קדיז, בלי שלושה כוכביה הפצועים: היוגוסלבי יאנקוביץ', הארגנטיני ולדאנו, וקאמאצ'ו. קדיז מודרכת ע"י האורוגוואי אספראגו. הזרים שלה הם מג'יקו מסלוודור וקברה מארגנטינה.

גארי לינקר יריץ את ברצלונה, היריבה המושבעת של ריאל, בלאס־פלמאס. במקביל ללינקר, החוזר המערב־גרמני ברנד שוסטר להרכב הראשון, אחרי סכסוך של יותר משנה עם המנג'ר טרי ונבלס. שני זרים נוספים בברצלונה הם מארק יוז הוולשי וסטיב ארצ'יבלד מסקוטלנד, שישחקו בקבוצת המילואים. הזרים של לאס פלמאס הם האנסן (דנמרק) וקונטרדאס (צ'ילה).

אתלטיקו מאדריד הביאה, בראש וראשונה נשיא חדש. סוחר המקרקעין חסוס גיל, איש מעורר שערוריות והתנגדות בספרד, פתח מיד במסע רכישות מרשים. הוא הביא את פוטרה מפורטו, זאמורה הארגנטיני ואלמאו הבראזילי. באתלטיקו, שהחליפה מאמנים לעיתים תכופות, אומרים שאם לא סזאר מנוטי, שהוביל את ארגנטינה לכתר העולמי ב־1978, יקנה לה תואר – אז מי?

סביליה, בה יופיעו הסקוטי מקמיין והאורוגוואי בנגוצ'יאה, פיטרה בשבוע שעבר את מאמנה האנגלי ג'וק וואלאס, בגלל מחלוקת מקצועית. במקומו מונה חאבייר אסקריגורטה.

הקבוצה השנית מהעיר סביליה, בטיס, החתימה את האנגלי ג'ון מורטימור, הזר שלה: יאנו מצ'ילה.

בילבאו העדיפה להחתים מאמן מפורסם – את הווארד קנדל, שהוביל את אברטון לתהילה. אין בקבוצה זו זרים.

גם ריאל סוסיאדאד מסאן־סבסטיאן, קבוצתו של הוולשי ג'ון טושאק, שהובילה לזכיה בגביע, מתבססת רק על מקומיים. בילבאו וריאל סוסיאדאד הן שתי הקבוצות המייצגות את חבל הבאסקים, והתבססות על חומר מקומי, היא עיקרון מנחה.

אספניול מברצלונה, שסיימה שלישית בדירוג, ממשיכה עם השוער אנקונו מקאמרון והדני לאורידסן.

שניים מנבחרת מארוקו במונדיאל, השוער זאקי והחלוץ חסן, ממשיכים במאיורקה.

סמי לי (אנגליה) ומייק רובינסון (אייר), ששיחקו יחד בליברפול ובקווינס פארק ריינג'רס, יהיו כוכביה של אוסאסונה.

סאנצ'ס מוכן. ריאל מוכנה. מי יקח ממה את האליפות?

הבלם הארגנטיני בראון עבר מברסט הצרפתית למורסיה.

יתר הזרים בליגה: בסרגוסה – סוסה (אורוגוואי); בג'יחון – ולטר קברה (אורוגוואי); בוואיאדוליד – ויירט (צ'ילה) ואורחויו קברה (אורוגוואי); בלוגרונו – נבאל (אורוגוואי) ומטריליאן (יוגוסלביה); בוואלנסיה – בוסיו (אורוגוואי) וסידאולו (ארגנטינה). מאמנה של ואלנסיה הוא כדורגלן העבר האגדי אלפרדו די־סטפאנו.

תשעה מאמנים זרים מועסקים בליגה הספרדית, שמספר קבוצותיה הוגדל ל־20, אחרי כשלון משחקי ההכרעה בעונה שעברה. נוסף לקנדל, מנוטי, ונבלס, מורטימור, אספראגו, ביינהאקר, טושאק, ודי־סטפאנו (שהוא ארגנטיני במקור), מדריך קנטאטורה מצ'ילה את ואיאדוליד.

היום ברומא

● 10.30 – זריקת דיסקוס נשים – מוקדמות
● 10.45 – קפיצה משולשת גברים – מוקדמות
● 11.00 – 400 מטר גברים – מיקצים מוקדמים
● 17.30 – 100 מטר גברים – חצי־גמר
● 17.30 – קפיצה־לגובה נשים – גמר
● 17.50 – 100 מטר נשים – חצי־גמר
● 18.20 – 400 משוכות גברים – מקצה מוקדם
● 18.30 – הטלת כידון גברים – גמר
● 19.00 – 20 ק"מ הליכה גברים – גמר
● 19.15 – 400 מטר נשים – חצי־גמר
● 19.40 – 100 מטר גברים – גמר
● 20.00 – 100 מטר נשים – גמר
● 20.30 – 800 מטר גברים – סיבוב 2
● 21.05 – 800 מטר נשים – חצי־גמר

הבריטי לינפורד כריסטי (מימין) מתבונן על קרל לואיס בריצת רבע הגמר אתמול ברומא. לואיס ניצח בזמן חלש של 10.38 עם רוח נגדית של 3.5 מ' בשניה אחרי שעשה כבר במוקדמות 10.05 שנ' (צילום רדיו: רויטר)

אתמול ברומא

האיטלקים הסתפקו במדליות הכסף

אבינעם פורת
מדווח מרומא

נכון, השוטר אלסנדרו אנדריי עצר אתמול את התנועה במתחת מונדיאל האתלטיקה, אבל המעבר החופשי ניתן דווקא לזרים. השווייצרי ורנר גינתור, שלקח לאיטלקים את הזהב בהדיפת כדור־ברזל ואחר־כך עשה זאת הקנייתי פאול קיפקויך בריצת 10,000 מ'.

האיטלקים שחשו ערב התחרות, כי זה עשוי להיות הלילה הגדול שלהם – שני נצחונות של אנדריי ופרנצ'סקו פנאטה – נאלצו להשלים עם מדליות כסף.

רוזה מוטה, ממשיכת קו גדולי המרתון הפורטוגזים, בעקבות קרלוס לופש, המשיכה אחרי גמר 42,195 ק"מ, עם דגל ארצה ביד. איזה נצחון מוחץ.

שימו לב גם מה קרה אתמול במוקדמות. מרליס גר המזרח־גרמנית, הנחשבת כמועמדת טובה לזהב ב־100 מ', סיימה רביעית ברבע הגמר במקצה שלה. למזלה, הספיק לה זמנה, 11.40 ש', להחדירה לחצי הגמר, בין ארבע המפסידות המהירות ביותר. בסך־הכל, דורגה במקום ה־14.

מארק ויתרספון, טוען אמריקני למדליה, שאמר כי אינו עוד רק בובת האימונים של קרל לואיס, יצא מהמירוץ כבר בסיבוב הראשון ל־100 מ'. וה־10.65 ש' שלח אותו החוצה. לואיס, עם כושר נפלא בבוקר של 10.05 ש' בסיבוב הראשון ועם רושם שיכול היה לרדת מהעשר שניות אילו התאמץ יותר, רץ על־המקום בסבוב השני ל־10.39 ש', מול רוח נגדית של 3.5 מ' לשניה. בן ג'ונסון עשה את שלו ב־10.14 ש', כמו ריימונד סיוארט מג'מאיקה. היום ההצגה הגדולה נמשכת.

כדור ברזל

להצהרות של אלכסנדרו אנדריי, כי יוכל לעבור את גבול ה־23 מ', לא היה, כפי שצפינו, כיסוי. רק בהדיפה החמישית עלה למקום השני, עם 21.88 מ', כשהוא מותיר את הארד לג'ון ברנר האמריקני – 21.75 מ'. ורנר גינתור השווייצרי היה הראשון שהגג וזכיה בזהב עם 22.23 מ'.

את הזריקה ל־22.23 עשה גינתור בנסיון השישי והאחרון. כבר בנסיונו הראשון הרחיק השווייצרי ל־21.65 ורק פעם אחת – האמריקני ברנר, בזריקה השלישית, 21.75 – עמדה זכייתו בסכנה. אבל גינתור החזיר אליו מייד את הבכורה עם 22.12 ואותה לא שמט.

10,000 גברים

פרנצ'סקו פנאטה, שהיה אמור לנצל את העדרו של סעיד אוויטה מה־10,000, וגם את אלה של חבריו אלברטו קובה ומאי, הודה אחרי הכשלון מול הקנייאתי פול קיפקויך, שקבע 27:38.63 ד"ו „הפסדתי נגד אתלט נהדר, לא היה לי מה לעשות נגדו". הריצה הטאקטית התנקמה בפנאטה כבר קבע השנה זמן טוב יותר 27.26.95 דק'.

ואכן היתה זו ריצה טאקטית עד אשר החליט החייל קיפקויך לפרוץ קדימה. הוא שרף את המסלול יצר לעצמו לפתע מקדמה של 70־80 מטרים על פני יריביו ולעומתו הם נראו לפתע כמו דורכים במקום, בצליעה... מה שמרהיב בריצה היה כי קיפקויך עבר את 5000 המטרים האחרונים בזמן פנטאסטי של 13.25.63 דק'.

פאנטה סיים שני, 80 מטרים אחריו, בזמן של 27.48.98 דק'. שלישי היה המזרח גרמני האנסיורג קונצה עם 27.50.37 דק'.

מרתון נשים

לרוזה מוטה, הפורטוגזית הנפלאה, לא היו שום בעיות במרתון הנשים. היא קבעה זמן נפלא של 2.25.17 שע' והקדימה ביותר מחמש דקות (!!) את הרוסיה זויה איבאנובה שקבעה 2.32.38 דק'.

כאשר איבאנובה נכנסה לאיצטדיון היתה מוטה „עסוקה" בלעשות פוזות לצלמים הרבים שעטו עליה. מוטה, שזכתה באליפויות אירופה ב־1982, וב־1986 עשתה הקפת נצחון עם זר פרחים בידה האחת והדגל הפורטוגזי ביד השניה.

שלישית הגיעה הצרפתיה ז'וסלין וילטון עם 2.32.53 ש'.

האתלט הפלשתיני: הרבה רעש־ובושה על המסלול

מאת **אבינעם פורת** שליחנו המיוחד, ויוסי באר, כתבנו ברומא

„מה פירוש מוזי המולדת שלו? פלשתין, בוודאי. העיר שלי היא רמלה. אני שייך לרמלה ולפלשתין", הצהיר אתמול באוזנינו „המסתורי" של מונדיאל האתלטיקה, איד איסמעיל אמאמרי.

אחרי „מארב" של כמעט יום שלם, תפסנו אותו ביציאה ממנהרת האיצטדיון האולימפי ברומא, עם הדגל הפלשתיני בידיו. דיבר גלוי, עד שגילינו כי אנו ישראלים. אז־או התחמם, ביקש לקחת דבריו בחזרה ואמרו „איתכם מסוכן לדבר. לא רוצה יותר, מספיק".

קודם לכן אמר: „הורי באו מרמלה לכווית. אנחנו יודעים שהבית שלנו עדיין ברמלה. אין לנו מדינה אחרת מאשר פלשתין". „הישראלים לא מעניינים אותי. פלשתין היא שלנו", המשיך איסמעיל בן ה־19.

ההשג שלו אתמול היה בושה אחת גדולה: 11.56 ש' ב־100 מ'. אבל רק בושה ספורטיבית, שהרי הוא השיג את מה שאש"ף רצהו שהדגל הפלשתיני ייראה לעיני כל העולם. „השיא שלי הוא 10.8 ש', אבל הפעם התרגשתי. לא נורא, אני מבטוח להיות כאן".

סיגל גונן „קיבלה" תוספת: חצי מטר בקפיצה לרוחק...

מאת **אבינעם פורת**, שליחנו המיוחד

סיגל גונן מדורגת במקום ה־12 בין הקופצות למרחק, תוקפת את גבול שבעת המטרים. מרחק נכון! זהו, מכל מקום, המידע שקיבלו 8000 העתונאים בדפי האינפורמציה המחולקים בתיקיות.

לרוע מזלנו, אנו יודעים בדיוק את האמת. קראנו בדפים ששיאה של סיגל, „באחרונה", עומד על 6.96 מ', בדיוק חצי מטר יותר מתוצאתה האמיתית. משום, הסיפרה האחרונה השתבשה: במקום 4, הופיעה הסיפרה 9. טעות־אנוש. היו כבר עתונאים ששאלו אותי, אם באמת יש לנו קופצת ברמה כזו. אמנם לא הייקה דרקסלר או ג'קי ג'וינר עם ה־7.45 שלהן, שיא עולמי משותף, אבל בהחלט עם „סיכויי לגמר".

סיגל עצמה, התאוששה בימים האחרונים מבעיות בריאותיות ששקרו אותה, והיא מאמינה כי עד יום חמישי, מועד הקפיצה, תהיה כשרה. פרט לכך, תוצאות מצויות שהשיגו משתתפים רבים, הסירו ממנה את המתח שהגרום לבושה מיותרת. עכשיו יש לה רק מה להרוויח.

ועוד כשתי ישראלית מחצית מתוך ארבעת הנועדים הישראלים בטקס הפתיחה, אתמול אחרי הצהריים, חזרו אחרי 27 שנה לאיצטדיון האולימפי, אברהם גרין, ראש המשלחת, שהיה מאמן האתלטים באולימפיאדת 1960 והחליק קושניר. ביום מאמן, או סימן לתרגש. „זו היתה התרגשות מיוחדת עבורי", סיפר גרין.

הכוויתי הסכים להחזירנו לאסיה

קשה להאמין אבל גם הכוויתי הסכים להצבעה ישראלית. זה קרה בסוף השבוע שעבר, בקונגרס ההתאחדות הבינלאומית לאתלטיקה.

היה זה לאחר שיו"ר איגוד האתלטיקה, אריה סלוצקי, בנאום שנשא, תבע להחזיר את ישראל ליבשת אסיה. הכוויתי, אחמד אל־ודשי, נציג אסיה בהתאחדות הבינלאומית, הודיע שהבקשה מתקבלת והיא תועבר ל„אגודת השיכות האזוריות של ההתאחדות האסיאתית".

למען האמת, מדובר לכל היותר בתשובת אדיבות, משום שהסיכוי שיוחזרו אותנו למפעלים אזוריים שראש לאסם, מצפם ייתכן שזהו בכלל תרגיל פוליטי, כדי להימנע מדיון בענין הישראלי. גם סלוצקי סבור כך.

אל־ודשי, „האדיב", הוא זה שפעל לסילוקנו באמצע שנות ה־70 ממפעלי יבשת אסיה.

גולדווסר ירוץ עם שמידט

אילן גולדווסר לא ירוץ מול אדווין מוזס, והוא יתנחם בריצת ה־400 משוכות מול המזרח־גרמני המצוין הרלד שמידט, המאמן בהבישיה, זוכה במדליה הזהב.

גולדווסר יודע כי רבים הסיכויים שיסיים אחרון במקצה שלו – מספר 3. הוא רותר ואומר כי מטרתו – שיפור שיא הישראלי, 51.77 ש'.

מתחרים חזקים נוספים של גולדווסר יהיו הרוסי אלכסנדר ואסילייב, הבריטי כריס אקאבושי והקנדי...

אשפורד תהיה רק פרשנית

אוולין אשפורד, האלופה האולימפית בריצת 100 מ', פרשה אתמול סופית מאליפות העולם באתלטיקה, בגלל פגיעה בגיד הרגל.

אשפורד בת ה־30 נכללה בנבחרת האמריקנית ב־200 מ'. היא סובלת מהפגיעה במשך כשנה. ב־19 בחודש היא נפצעה מחדש בציריך. אוולין לא הצליחה לחזור לעצמה באימונים עם הנבחרת האמריקנית בשטוטגרט.

אוולין, השיאנית העולמית ב־100 מ', תישאר בכל זאת ברומא, כפרשנית טלוויזיה.

גם אלוף אירופה ב־10,000 מ', סטפנו מאי מאיטליה, פרש ברגע האחרון. למניו איברה איטליה רק מצטיין נוסף במקצוע, אלברטו קובה, אלוף העולם. פרנצ'סקו פאנטה סיים אמש שני בריצת 10,000 המטרים.

אלן וולס מבריטניה, אלוף אולימפיאדת מוסקבה ב־100 מ', שוויתר על הריצה, שוקל להשתתף בשליחים.

הירדנית: 12.91; הלבנוני: 11.04

האתלטים ממדינות ערב נמצאות מתמודדות אחרות, מציגים ברומא רמה של ליגה אזורית בישראל.

כך למשל, נעשתה אתמול היסטוריה לעיני רבבות באיצטדיון האולימפי – הירדנית אינטיסאר סוראני שברה את שיא הממלכה בריצת 100 מטר. התוצאה שלה: 12.91 ש'. ברמה כזו היא לא היתה נכנסת לחצי־גמר אליפות ישראל. אבל סוראני חזקה מאושרת כאילו העפילה לגמר אליפות העולם.

היא לא היתה הגרועה ביותר, הרצה אבלא מבואן טמאו, רצה את אותה הריצה במקצה אחר, בתוצאה של 13.21 ש'.

אכזבה גדולה נרשמה אצל האצן הלבנוני, שהגיע עם זמן של 10.41 ש' ב־100 – והסתפק ב־11.04 שנ'.

(אבינעם פורת, רומא)

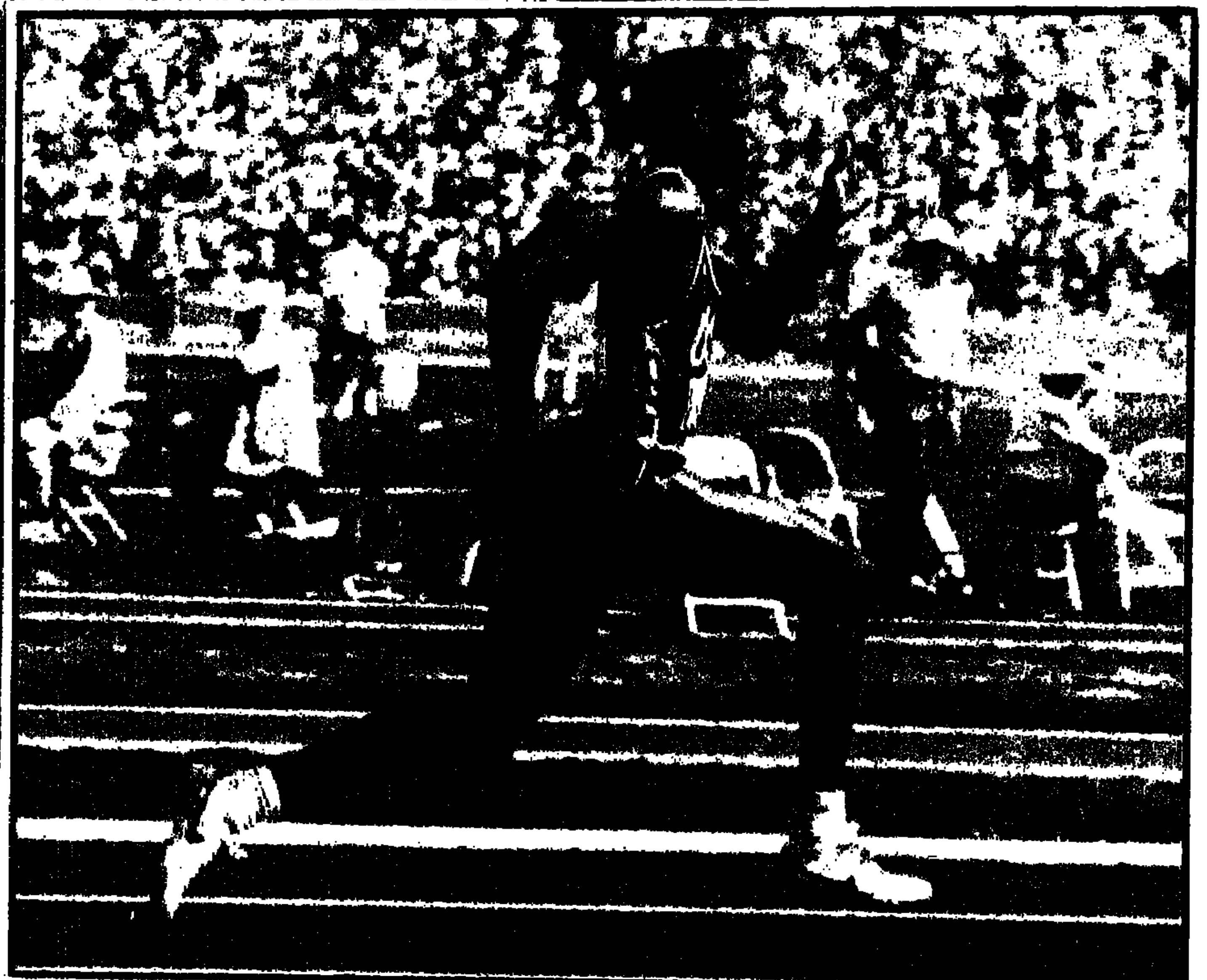

קרל לואיס על המסלול. מתאימות לו הצהרות הנצחון של ג'ונסון, מתאים לו לשחק „ראש קטן"

הערב, [...]1.40. הזמ[ן] הגדול ל־100 מ': מי שיא[...] את הטלו[...]יה ב־10 [ש]ניות יפסיד א[ת] הכל

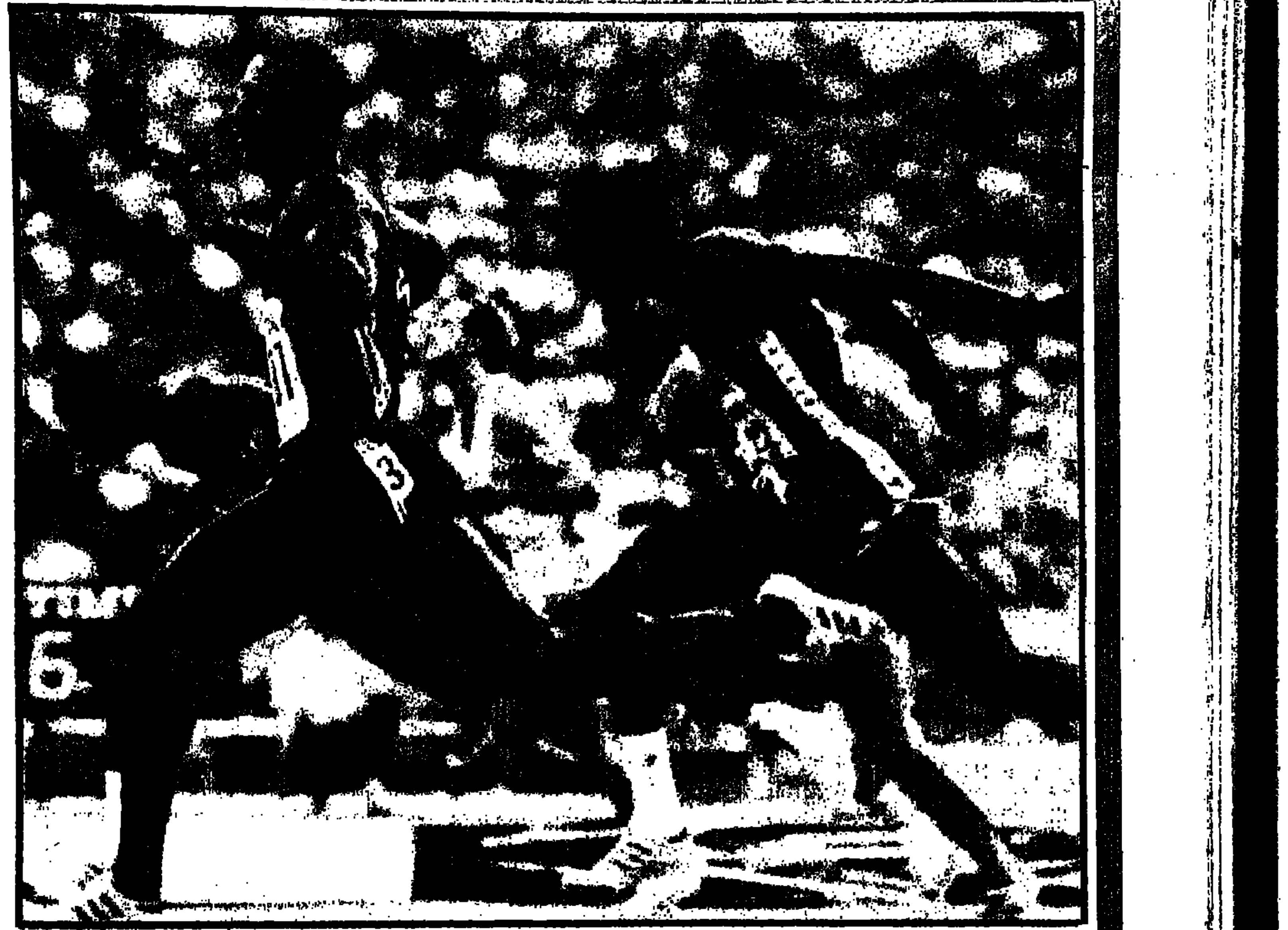

בן ג'ונסון מנצח עוד ריצה. ה־10.05 של קרל לואיס, אתמול במוקדמות צריך להדאיג אותו

אבינעם פורת
מדורה מרומא

מעולם, אומרים פרשנים ותיקים ברומא, לא היו הימורים גדולים כל־כך, על עשר שניות, אולי פחות. פרשנים שלא החמיצו תחרות גדולה במשך יובלות. הימורים על שני סוסי־מירוץ עם מדחפי סילון של דגם אנוש.

קרל לואיס מול בן ג'ונסון. מבחינתם של רבים, היתה האליפות יכולה להיגמר כבר הערב בשעה 18.41. מוגזם לדעתנו, אם כי יש משהו ברעיון הפרוע הזה. ישנם אוויטה וקראם, ג'וינר ודרקסלר, מוזס ושמידט, והרבה גדולים אחרים – אבל קרב כזה, אין. לא רק משום שמדובר בתואר האטרקטיבי ביותר, הסטורטאר־המהיר־בעולם, אלא ואולי בעיקר משום שמדובר בתחרות אישית עצומה. שניים שגם אינם שותקים.

„הפה הגדול", אמנם עדיין לא ב„רמה" של מוחמד עלי, הוא דווקא בן ג'ונסון. בהשראת מאמנו צ'רלי פרנסיס, הוא „ירד" באחרונה, ללא מעצורים, על לואיס, שמצידו העדיף לשמור על טונים בינוניים יחסית. בן ג'ונסון: „אני האלוף, איני מתכוון להוכיח לו. רק... לנצח אותו", מאמנו פרנסיס: „אנו רוצים שהמדליה הזו, תמחק את כל אלה של לואיס".

הגזמה, פרנסיס, למחוק את התהילה של לואיס, לא תצליחו, אפילו אם ג'ונסון ינצח.

אבל קודם־כל, עליו „רק" לנצח. ואוף, יהיה לו קשה, כמה קשה. אני לוקח את ההימור על ג'ונסון, ולו רק משום שירד באחרונה פעמיים מה־10 ש' בתוך מספר ימים, וניצח ארבע פעמים ברציפות את לואיס. אולם גם הפסד שלו לא יהיה בבחינת הסנסציה של המאה.

קרל לואיס ספג קיתונות של ביקורת על שחצנותו, כביכול. זה עלה לו הרבה. כסף כשהמפסיד חווים. היום, טאקטיקה אחרת, משחק בתפקיד אנדר־דוג. ינצח? תרווח כולו שלו. יפסיד? אז מה. אפילו פרשה לעצמו, לספר שה־100, הוא רק המקצוע מספר 2 בחשיבות עבורו. אומר שאם יראה את הגב של ג'ונסון, יפיק לקחים [...] הקרב הבא. שימו־לב לצניעות [...] איפיינה את ימי לוס־אנג'לס ה[...] והיפים. הוא, לואיס, גם יודע, [...] יודע, כי לפני שמדברים, צריך [...] ואלו נמצאות בינתיים, אצל [...] החשבון של ג'ונסון. השנתיים [...] נות היו של בן, לא של קרל [...] מפציעה בברך ועבר גם ניתוח.

● פתאום קרל לו[איס], המנצח הגדול של [ל]וס אנג'לס, הוא האנד[רדו]ג. טוען שגם אם יפס[יד] יפיק מכך לק[ח] [...] למקצוע הבא ש[...] פתאום הוא משו[...] תפקיד של ראש ק[טן]

קרל לואיס יודע, כי על־[...] הכוונות הנוכחיים, צריך משהו [...] בש אצל בן ג'ונסון כדי שהג[...] טח לו, לקרל. עוברו שני[...] זמנים באיכות שונה בדרך ל[...] מדבר על 9.85 ש' כמשימה [...] אם יהיו תנאים טובים. ה־9.93 [...] מאמנו פרנסיס, הוא משהו ר[...] בעולם אחר לגמרי, מזכיר [...] לרדת מ־10.10 ש'... פתאום [...] אש־הקטן מבין השניים, ואנ[...] אותו.

פסיכולוגיה הספורט, יספר [...] קרל לואיס עשויה לעמוד [...] נוספת. הבחור מתייצב [...] ידיעה כי הפסד שלו לא [...] את המדף באורגן שיועד [...] אי. יקח בן את הזהב ב־100, לואיס יוכל לעשות זאת ברוחק, שליחים ואם יתחשק לו, גם יקפוץ ברגע האחרון על עגלת ה־200. בכל המקצועות הללו, הוא מלך.

לעומת זאת, הפסד ג'ונסון ממצה חשובה כל־כך, עלול לנפץ את כל תיאוריות הבטחון של איך־לי־מתחרות שיצר ג'ונסון. הפסד של ג'ונסון יכול וצריך להשפיע על המשחק החוזר הגדול בין השניים, בסיאול. מבין הצמד הזה, בכושר הנוכחי, לג'ונסון יש יותר מה להפסיד. הלחץ יהיה על ג'ונסון וזהו אחד היתרונות שיכולים, אולי, לקדם את סיכוייו של קרל.

התסריט: בתנאים נורמליים, הזינוק חייב להיות של בן. קרל יחמם לאט, בעצלות יחסית, כרגיל אצלו, את המנועים. יידאה כבד (גם אם משקלו קל יותר) בהשוואה ליציאת־המחץ של ג'ונסון.

ואז, הרבה לפני מחצית המרוץ יעביר לואיס למהלך חמישי. ג'ונסון, הנמוך בשמונה סנטימטרים מלואיס, ישאר בראש, אין ספק, אבל השאלה היא עד מתי. הוא בטוח שזה יהיה עד חוט המטרה. במקרה הזה, אני מסכים אתו ומעריך, שכאשר הוא יחצה את הקו, יהיו הצעדים הארוכים של לואיס, כמו־שר ה־9.9 שלו. כמו בקרב האחרון ביניהם, לפני שלושה חודשים ושלושה ימים בסיביליה. ג'ונסון בו 10.06 ש', קרל במאית אחת פחות. השובל של הזינוק העצל נשאר עד הסוף.

במשך חמש שנים היה בן חייב בפיחק לקרל. יכול היה לקבל כמה מטרים „פור" – ולהפסיד. בתחרות הראשונה ביניהם בסודברי, 1980, כבר היה לואיס כוכב תניצה (ראה טבלה), בעוד ג'ונסון סיים שישי בזמן של... איתי אילת, 10.88 ש'.

עד שהעידן הנ"ל נגמר, בציריך 1985. עוד נצחון בקרב צמוד ללואיס, ומאז בן הוא השליט בריצה. ג'ונסון נשאל ברומא, אם יגש ללחוץ את ידו של קרל, כיאה „למעמדו", השיב: „לא אחפש אותו. אבל אם יבוא אלי, אלחץ. בוודאי שאלחץ".

ישנם שכבר מתחילים לחכות לו בפינה. לא אוהבים שחצנים. תארו לכם שאיזה שריר ברגל יבגוד בו, ואז הכל יתמוטט כבנין קלפים. סיכון של אתלט.

● הזינוק יהיה של ג'ונסון. קרל, כהרגלו מתחמם לאט. אבל אז, לקראת אמצע המירוץ, הוא פותח לפתע מנועים ועף. השאלה הגדולה היא האם זה יספיק לו הפעם

אגב, הכל מדברים – ובצדק – על ג'ונסון ולואיס. כדאי לזכור שישנם גם לינפורד כריסטי, [...] [...], המסתובבים באיזור ה־10.10, עם צ'אנס לנצל איזושהי מעידה של הגדולים. מינתיים במעט ולא שמים עליהם. אבל אתם יודעים איך זה בקרב של ה־100: פתאום בגלל מישהו עם אחוז אחד של סיכוי לגנוב את ההצגה.

אך אנחנו מדברים על 99 האחרונים. הם מתחלקים היום כך: 51 לבן, 48 לקרל, אחד לכל האחרים. נפגשים הערב באולימפיקו של רומא, בקרב הסילון. ואולי, פחות מעשר שניות אחרי הזינוק, יהיה שיאו של קלווין סמית, 9.93 ש', נחלת העבר.

כל קרבות העבר ביניהם

התאריך	העיר	ג'ונסון	לואיס
[illegible]	[illegible]	[illegible]	[illegible]
[illegible]	ברלין	[illegible]	[illegible]
[illegible]	קלן	[illegible]	[illegible]
[illegible]	לוס־אנג'לס	[illegible]	[illegible]
[illegible]	[illegible]	[illegible]	[illegible]
22.8.84	ציריך	10.12	[illegible]
[illegible]	[illegible]	[illegible]	[illegible]
[illegible]	[illegible]	[illegible]	10.31
[illegible]	קלן	[illegible]	[illegible]
[illegible]	[illegible]	10.01	[illegible]
9.7.86	מוסקבה	[illegible]	[illegible]
[illegible]	[illegible]	10.01	[illegible]
[illegible]	סביליה	[illegible]	[illegible]

קרל לואיס: 10.05 אתמול במוקדמות – באיזו קלילות

[illegible]

לואיס מבלה ב[...] ג'ונסון [...]

[illegible]

[...] 13 [...] – 4 [...]

[illegible]

הנעדר הגדול

האמריקני קלווין סמית (מימין) והבריטי לינפורד כריסטי. סמית, שיאן העולם, הוא הנעדר הגדול מה־100 מ', אחרי שלא עמד במוקדמות בארה"ב. את כריסטי, הכוכב הבריטי החדש אין איש לוקח בחשבון והוא מקווה להפתיע

צילומים: „אולספורט" ו„סיגמה"

קוקה־קולה, המרענן הרשמי באליפות העולם באתלטיקה קלה, רומא 87'

שיבוץ גביעי־אירופה: מכבי תטייל לבית־הגמר

– האלופה הישראלית עלתה אוטומטית לסיבוב השני, בו תפגוש את המנצחת בין ספורטינג ליסבון לספרטה ברטרנז' מלוכסמבורג ● גליל־עליון, בסיבוב השני ב"מחזיקות", מול המנצחת בין באחה מהונגריה לאולוויק ברומה משבדיה ● גם הפועל תל־אביב תשחק בסיבוב השני – כנראה נגד סלובונץ' מצ'כוסלובקיה

■ לכדורסלני מכבי ת"א מצפה הער־נה טיול קל לבית־הגמר האירופי בגביע־האלופות, בו יופיעו שמונה הגדולות של היבשת. האלופה הישראלית העפילה לסי־בוב השני, בו תתמודד נגד המנצחת בין ספורטינג ליסבון מפורטוגאל לספרטה בר־טרנז' מלוכסמבורג.

המשחק הראשון ייערך ב־15 באוקטובר בת"א והגומלין – ב־22 באוקטובר. המאמן רלף קליין נשמע אמש מרוצה. העפלתה של הקבוצה לסיבוב השני תקל עליה בב־חירת הזר החדש שלה, אותו תוכל לרשום בהתאחדות הבינלאומית עד ה־8 באוקטו־בר, שבוע לפני כניסתה למעגל המשחקים.

שיבוץ המשחקים הוא, למעשה, סידור שנעשה בעקבות שיחות ו"בישולים" מוקד־מים. קבוצה שיש לה קשרים טובים בהת־אחדות הבינלאומית, נהנית מכך.

כזכור, אלופת בריה"מ ו'אלגיריס קובנה', לא נרשמה למשחקים, כמו יותר קבו־צות הגברים הסובייטיות, כנהוג בבריה"מ בשנה אולימפית. גם רומניה אינה נוטלת חלק במיפעל הגברים.

■ הפועל גליל־עליון, המשתתפת כראשונה בתולדותיה במיפעל אירופי – למחזיקות גביע – עלתה אף היא לסיבוב השני ללא משחקים. היא תתמודד ב־13 באוקטובר בחוץ נגד המנצחת בין באחה ההונגרית לאולוויק ברומה השבדית, קבוצתו של המאמן האמריקני איוון דאנקן, שאימן בעבר בארץ. משחק הגומלין ייערך כעבור שבוע. מולי קצורין, מאמן הגליל נשמע אף הוא מרוצה מעליית קבוצתו לסיבוב השני.

■ הפועל ת"א היא הקבוצה הישרא־לית השלישית שהעפילה לסיבוב השני – בקוראץ'. קרוב לוודאי שהיא תתמודד ב־14 באוקטובר בבראטיסלבה, צ'כוסלובקיה, נגד סלובונץ' המקומית, שתארח בסיבוב הראשון את אולימפיה ניקוסיה מקפריסין. הגומלין יהיה ב־21 באוקטובר בת"א. "אני לא מכיר את הקבוצה מבראטיסלבה ולא יכול להתייחס לסיכויים", אמר אמש משה ויינקרנץ, מאמן הפועל ת"א.

■ אליצור נתניה תיכנס למעגל המ־שחקים בקוראץ' כבר בסיבוב הראשון, ב־22 בספטמבר (המשחק הוקדם ביום, בגלל ערב ראש־השנה), כאשר תארח את שיבניק מיוגוסלביה. הגומלין יהיה ב־30 בספטמבר. המנצחת תתמודד עם סאן־אייר אוסטנדה הבלגית. "יצא לנו הסידור הקשה ביותר מכל הקבוצות הישראליות", אמר מאמן אליצור, צבי שרף. אולם נתניה, עם הרכבה החזק, כפי שזה נראה במשחקי הידידות, תוכל לדעתנו לעבור את היריבה היוגוסלבית, אם תתעלה על עצמה.

(סוף בעמוד 11)

גיזבר מכבי שמח: הרוסים לא ישתתפו השנה בגביע־אירופה

זוהי הידיעה הראשונה על אי־הופעת הרוסים בגביעי־אירופה השנה, שהופיעה ב"ידיעות אחרונות" כבר ב־10 ביוני, בדיווח של שליחנו לאליפות היבשת ביוון.

איש ההגנה

מארווין קסלר (בתצלום למעלה, עם ה"בוס" החדש שלו מיכאל לפרדון), מאמנה החדש של הפועל חולון. שם – כמו רוב המאמנים האמריקנים – דגש חזק על ההגנה ● בחולון אולי לא יראו השנה הצגות־כדורסל, אבל מאבקים נוקשים מתחת לסלים בוודאי יהיו שם ● חוץ מזה, יש לו בשורה טובה לכדורסלנים הישראליים: "אצלי הם ישחקו"

מארווין קסלר, מאמן כדורסל שהוא בגדר בגדר תלמיד. ימיו הראשונים בארץ, כמאמן הפועל חולון, נועדו להסתגלות. יהודי חם, בן 54, המחלק שבחים לאשתו, שנשארה בארה"ב, על שלא עמדה בדרכו לבוא אלינו.

ביקר פעמים קודם לכן בישראל ומודע היטב לכל "מלחמות היהודים" בארץ. עוזרו הצמוד אילן קובלסבקי, שיעבור לצידו במהלך העונה, אינו צריך ליידע אותו בנושא זה.

מטאטא חדש מטאטא בדרך־כלל טוב. כך גם קסלר. בחולון מתלהבים מימיו הראשונים בקבוצה. הוא מעביר את השחקנים במרוץ, אבל לאיש מהם אין טענות.

כמי שהגיע מארץ הכדורסל, מצפים ממנו בהפועל חולון לגדולות, אבל קסלר נשמע זהיר, אין לו הצהרות מפוצצות. הוא דוגל בעשייה, בעבודה קשה. באימון הראשון כבר הבחנו, שהוא – כמו רבים מהמאמנים האמריקנים המגיעים לאירופה – שם דגש על ההגנה. הוא מאמין בתיאוריה לפיה הגנה חזקה מבטיחה הצלחה.

אלא שבחולון עשויים הצופים לרצות לראות "אקשן" בהתקפה, בזכות ארבעת שחומי־העור. "השחקנים", אומר קסלר, "חייבים לשחק בשביל לנצח. אבל השאלה היא מה עדיף על מה: הצגה יפה בהתקפה על־חשבון ההגנה – והפסד, או שמירה חזקה מלווה במאבק, עם כדורסל פחות יפה לעין – ונצחון. אני לא יוצא בהצהרות לאוהדים, אבל מצפה לסבלנות מהם".

הוא חושש מהחוקים באירופה. השוני לעומת ארה"ב "הורג" אותו. הוא מתקשה להבין מדוע ההבדל, למה, למשל, מחמירים באירופה בנטילת פסק־זמן. שואל את קובלסקי מתי מותר לקחת פסק־זמן ומתי אסור, כדי לא להיקלע למצב מביך במשחקים.

הגיע לישראל מוושינגטון בולטס, שם עסק ב"סקאוטינג" – "ריגול". קודם לכן עבד בתפקיד זה בדטרויט פיסטונס. היה בין שלושת המועמדים לתפקיד עוזר־המאמן העונה בניו־יורק ניקס, אבל לא המתין להחלטה. "יתכן שהפסדתי שכר של 100 אלף דולר לעונה, אבל העדפתי את חולון. הגעתי לכאן בשביל הנהלתה. אני אוהב את האנשים האלה".

קסלר אינו איש הבטחות: "אני לא רוצה להתחייב או להבטיח דבר לגבי מיקום. אני יכול רק להבטיח, כי הפועל חולון תשחק כקבוצה. לא משחק אישי שיתבסס על כוכבים. אנחנו עובדים קשה מאוד באימונים. על הישראלים לדעת, כי אצלי הם ישחקו. בקבוצה מופיעים ארבעה שחומי־עור, אבל לא יהיו פריבילגיות. מי שיעשה שגיאות, לא יהיה אצלי מוגן ויוחלף".

הקבוצה הנוכחית אינה הסיגנון של המאמן האמריקני. "אבל צריך לעבוד עם מה שיש. אולי בסיום העונה השחקנים יפתיעו אותי".

באימון הראשון הפך קסלר לאהובם של מאות האוהדים ביציעים. בתרגיל כניסה לסל התייצב מול השחקן כשבידו מגבת, כדי לנסות להפריע לו. "הפרעתי להם בתנועות מגבת כדי שיהיו מרוכזים יותר. אני לא מתכוון לעשות זאת בכל אימון", הוא "מרגיע".

חזה במשחק־החוקרה שערכה הפועל ת"א לכדורסלנה היוצא מייק לארגי. עזב לפני הסיום, אחרי שהתרשם מאוד מיכולתה. "יש להם קבוצה גדולה", הוא אומר, נוקב בשמותיהם של כדורסלני הפועל ת"א ולנתח אחד לאחר. "ממה ששמעתי והתרשמתי עד כה, צפוייה להיות כאן ליגה חזקה, אולי החזקה ביותר שנערכה אי־פעם בישראל", הוא מסכם.

הפועל מחוז תל־אביב
מינוי עם כל ה♥
מינויים כדורסל/כדורגל
עונת 1987/8
נמשכת המכירה
כדורגל
שער 5 — 110 ש"ח לנוער, חיילים וסטודנטים
שער 7 — 225 ש"ח לאוהדים השרופים
שער 13/2 — 300 ש"ח
שער 1 — 380 ש"ח
שער 12 — מיוחד לוועדי עובדים
השבוע בלבד ב כדורגל הנחה 10% במזומן עד 4/9/87
כדורסל
יציע א' — 240 ש"ח (כולל כרטיסים ל־משחקי גביע קורץ ומקומות מסומנים ביד אליהו)
המכירה: הפועל ת"א — רח' ברנר 4, ת"א 09:00—15:00
הפועל ת"א — אושיסקין 3, ת"א 14:00—19:00
הדרן — אבן גבירול 90 ת"א 10:00—18:00

זריקות עונשין
רפאל נאה

ידע את מי להציל

■ עוד לפני שניהל משחק בי־שראל, זכה קסלר בנצחון. ביום חמי־שי בערב ביקר במועדון ביפו. לפתע שמע קריאות לעזרה. אחד האורחים איבד את הכרתו והיה חשש כי לקה בהתקף־לב. קסלר עזר להנשימו. כאשר הגיעה ניידת טיפול נמרץ, התברר כי אין מדובר בהתקף.

האיש בו טיפל קסלר היה, כך התברר מאוחר יותר, אוהד הפועל חולון...

חיפה: צרות במכבי ובעיות בהפועל

■ ארי רוזנברג, ממכבי חיפה חזר שלשום לאימוני הנבחרת, אחרי היעדרות קצרה. הוא נפצע בברך ביום שלישי בשבוע שעבר, במהלך משחק הנבחרת מול הפועל ת"א. שלשום ערך אימון קל בלבד. היום יחזור לאימונים מלאים, מוסר כתבנו דן חי.

■ במכבי חיפה נוצרה בעיה קשה של מחסור כשחקנים באימוני הקבוצה. שלושת שחקני הנבחרת שנעדרים, אלון אופיר הפצוע ("סרק מאמץ" – ייעדר שבוע לפחות) וחיילי הקבוצה, יצרו מצב שלאימונים מופיעים חמישה־שישה שחקנים בלבד. "המצב מתסכל", אמר המאמן יוסי הרלי, "הקבוצה תחל בהכנות רציניות רק שבועיים וחצי לפני המשחקים".

■ ג'ף גלושקוב, שעומד להגיע השבוע ארצה כדי לשחק בהפועל חיפה, יתקל בבואו בבעיות שעשויות למנוע ממנו לשחק. מדובר קודם־כל בתיק שלו במשרד־הפנים, אותו יצטרכו ראשי הקבוצה לאתר בעפולה או בטבריה. אחר־כך יצטרך משרד הפנים לאשר את אזרחותו, דבר המוטל בספק אחרי שהשחקן נמצא בארה"ב מאז עזב את עפולה. גם אם יתגבר על המכשולים האלה, יצטרך השחקן להתגייס לצה"ל ורק אז יוכל לשחק.

בכל מקרה, במשחקי גביע קוראץ' לא יוכל גלושקוב לשחק, כיוון שעפולה לא חידשה בשעתה את כרטיסו בפיב"א. לעומת זאת, המתאזרח השני שעומד להגיע השבוע לקבוצה, רוברט יוברט, רשום בפיב"א ויוכל להשתתף במשחקי גביע קוראץ', אבל גם הוא יצטרך להת־גייס לצה"ל. (גרון חזני)

זריקות עונשין
רפאל נאה

גריפין — עוזר־מאמן במכבי ר"ג

■ בוב גריפין, רכזן של מכבי ת"א ומכבי ר"ג בעבר, מונה כעוזר־המאמן במכבי ר"ג, לצידו של אפי בירנבוים.

■ פציעתו של ויין פרימן, הזר הח־דש של הפועל גליל־עליון, לא היתה רצינית והוא חוזר לפעילות, מדווח כתבנו בגליל רמי רחמים. יו"ר ההנה־לה, ישע כהן, מסר כי עדיין לא ברור האם דאן סמית ימשיך להופיע בקבוצה.

■ איגוד הכדורסל שכר את שירו־תיו של משרד יחסי־הציבור "ספן שפיר".

■ שמחה במשפחת וולף־ליטני, מדווח כתבנו חיים סנטילט. הרעיה, הכדורסלנית אורית ילדה במוז"ט בן. האב יוסי, שהוא יו"ר אלופת הנשים אליצור ת"א, בוודאי ידאג עם רעייתו לכך שהצאצא יהפוך בבוא היום לכדור־סלן.

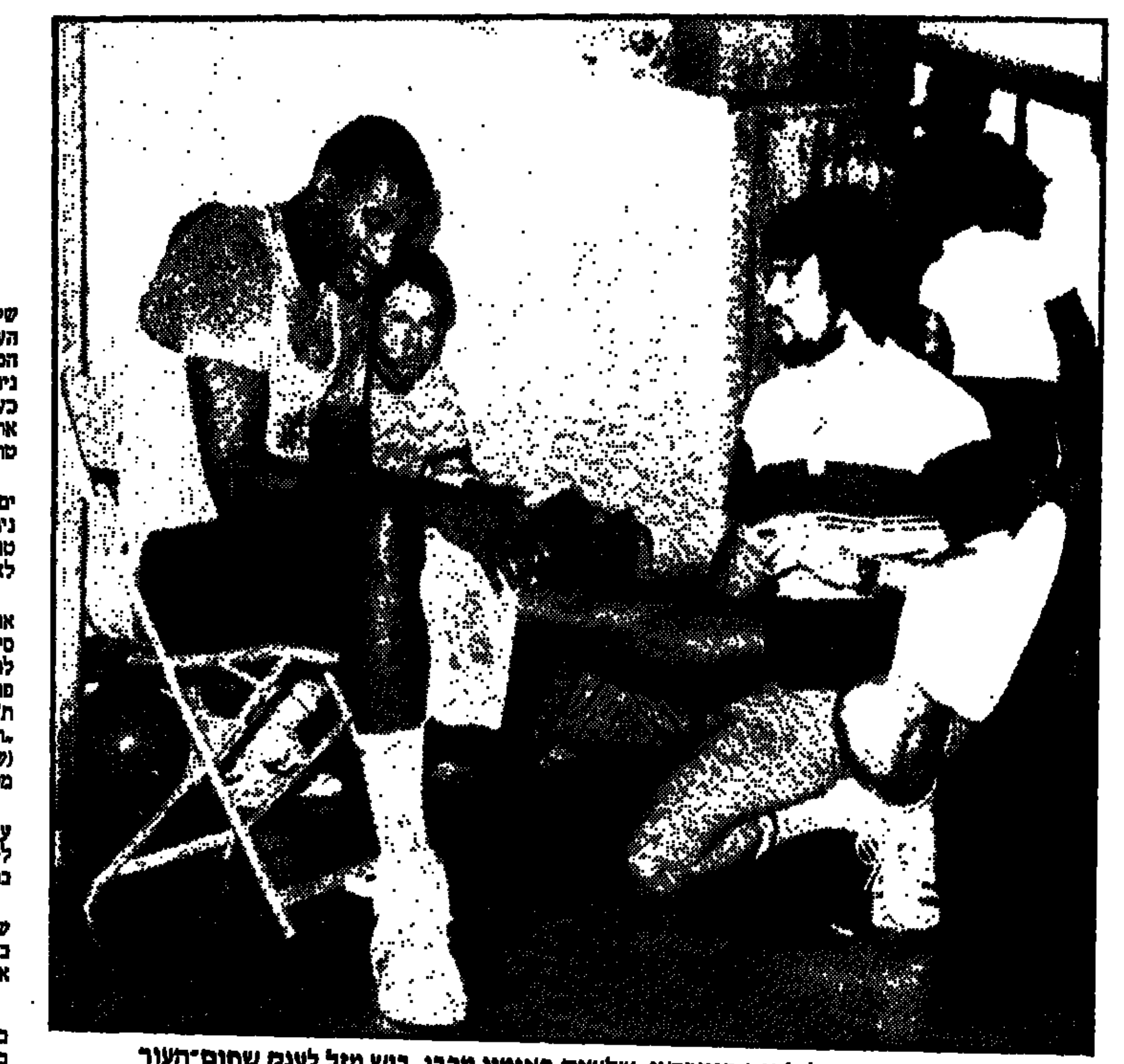

מטפלים בברך הפגועה של ג'רום הנדרסון, שלשום באימון מכבי. ביש מזל לענק שחום־העור (תצלום: יוסי רוט)

הנדרסון פצוע בברכו — לא הצליח לסיים אימון במכבי

■ אלה שבאו שלשום במיוחד לאימון של מכבי ת"א, כדי לראות בפעולה את הענק ג'רום הנדרסון (2.11) – התאכזבו. הכדורסלן, שהגיע בשבוע שעבר למיבח־נים בקבוצה, "משך רגל" מתחילת האימון, כעבור 10 דקות חבש מגן־ברך ולבסוף עזב את האימון באמצע וקיבל טיפול מהפיזיו־תרפיסט, תן אפפל.

לדברי הנדרסון, הוא סובב לפני שבועי־ים את ברכו, אבל הפגיעה לא היתה רצי־נית. הטיסה הארוכה והמושב הלא־נוח במ־טוס הם, לדבריו, הסיבה העיקרית לאי־כשירות הברך.

שמואל מחרובסקי ורוני שטייניץ, שראו את הכדורסלן בליגת־הקיץ בלוס־אנג'לס, סיפרו כי היה כשיר לחלוטין. "אני מציע לתת לו להתאושש. נראה אותנו פעם נוס־פת באימון יום א' (היום)", אמר מנהל מכבי ת"א. האם יבואו כדורסלנים נוספים ומתי? "רות סוף", השיב "שמלוק" והוסיף: "היום (שלשום – ר.נ.) ומחר (שבת) לא נבקר בנ־מל־התעופה".

המאמן רלף קליין אמר, כי אי אפשר עדיין לקבוע דבר לגבי הנדרסון. הוא רוצה לראות אותו באימון מלא. כך גם עוזרו, ברוס ויקטור.

צריך לראות את הנדרסון באימון או שניים נוספים, כדי לקבוע לגבי יכולתו. בעבר היו שחקנים שלא הרשימו בהתחלה, אך הפכו בהמשך לכוכבים.

■ כדורסלני הפועל חולון ייצאו ביום חמישי הקרוב לטורניר בינלאומי בהולנד ומשם ימשיכו לטורניר בפולין, מדווח כתבנו יצחק עזרא.

הנבחרת ניצחה את בית"ר ת"א עם הנפלד בחמישיה הראשונה

■ נבחרת ישראל ממשיכה במשח־קי־המיבחן שלה, לקראת יציאתה לטור־ניר אליפות אירופה דרג כ' בפלובדיב, בו־לגריה. אמש היא גברה באולם אוסישקין על בית"ר ת"א 78:94 (37:46).

במחצית השניה הפגינו כדורסלני הנ־בחרת יכולת טובה, שכללה חטיפות כדורים ויציאה להתקפות מתפרצות. בפרק־זמן זה בלטו בשורותיה מיקי בר־קוביץ, ישראל אלימלך והאווי לאסוף מתחת לסל. עד ההפסקה היה הבולט דו־רון ג'מצ'י (21 נק').

נדב הנפלד הצעיר פתח בחמישיה, ביחד עם דורון ג'מצ'י, אלימלך, לבן מרסר ולאסוף.

לנבחרת קלעו: ג'מצ'י 27, ברקוביץ 21, לאסוף 16, מאור 10, אלימלך, הנפ־לד ומרסר 4 כ"א, גורדון ופליישר 3 כ"א, ליפין 2.

לבית"ר: סימפסון 27, מורו 16, הווא־רד 9, קולאס 8, מוסקוביץ 7, גינזבורג ויעקבי 4 כ"א, סלינס 3.

שפטו: יצחק רמות ודני ברונשטיין.

מכבי תטייל

(סוף מעמוד 10)

■ הפועל חיפה, אף היא בקוראץ', תשחק ב־22 בספטמבר ביוון נגד פאנאתינ־איקוס. הגומלין יהיה ב־30 בחודש בחיפה. הצלחת שחקניו של יריב ורשיצקי תלוייה הרבה בעצמם ובזר השני שיובא. המנצחת תשחק עם קאורטה האיטלקית.

■ מכבי חיפה "תטייל" לסיבוב השני בקוראץ', כאשר תתמודד ב־22 בספטמבר בחוץ נגד אכילס ניקוסיה מקפריסין (הגומ־לין ברוממה). בסיבוב השני מצפה לשחקניו של יוסי הרדי ירידה קשה מאוד – וילרבאן הצרפתית.

■ כדורסלניות אליצור ת"א הוגרלו מול יריבה חזקה בגביע האלופות – קלוז' מרומניה. המשחק הראשון יהיה ב־22 בספ־טמבר בת"א, הגומלין ב־1 באוקטובר.

■ הפועל גבעת־חיים, בגביע רונ־קאטי לנשים, תתמודד בסיבוב השני, ב־14 באוקטובר בבית, נגד המנצחת בין שיבני־קה מיוגוסלביה לפאנאתינאיקוס מיוון.

מכבי נתניה: "סנטר" אחד הגיע, שני מחר

■ ריקי גילון (2.10 מ'), "סנטר" אמריקני, ששיחק בעונה שעברה בליגה הספרדית, הגיע ביום שישי למיבחנים במכבי נתניה.

לפני חמש שנים נבחן גילון בהפועל ר"ג, אך זו העדיפה על פניו את קליף פוינדקסטר. מאז שיחק גילון תקופת־מה במדי הפורטלנד בלייזרס מה־N.B.A ובר־מולדו מצרפת.

■ טרי טטויק, כדורסלן אמריקני (28, 2.02), ששיחק בעבר בקאנטו האיטלקית, אסטוריאנטס בספרד ריוון מצרפת, הגיע למיבחנים במכבי ר"ג.

בנתניה מצפים מחר ל"סנטר" אמריקאי נוסף. הטוב מבין השניים – יוחתם בקבוצה. (יחזקאל שניידר)

פטנט למאמנים נוסח קיבוץ נצר־סירני

■ בביקורת אולמות ומגרשים, שערכו בשבוע שעבר נציגי איגוד הכ־דורסל, התברר כי באולם החדש בנס־ציונה אי־אפשר בינתיים לשחק, מכיוון שהסל, המופעל על־ידי מערכת הידראו־לית, אינו משתחרר.

הבודקים גילו באולם בנצר־סירני רעיון מקורי, אותו הגה חבר הנהלת האיגוד, איתמר אמיתי. במקום שהמאמ־נים יערכו לפני המשחק, בהפסקה ובפס־קי־הזמן ציורים מאולתרים על לוחות ונ־יירות למיניהם, הוכנו בשתי פינות האולם דיאגרמות של מגרש, ולמאמן נותר רק ליטול גיר ולסמן בהתאם.

■ משרד הפנים שוב הוליך לאגו־דות, כמדי שנה, כי על־פי חוק הכניסה לישראל מ־1952, על כל שחקן המשחק בארץ להיות מצויד ברשיון ישיבה של עובד זמני. בחוזר, שהועבר לאגודות, נאמר כי שיתוף כדורסלן ללא קבלת היתר עיסוק כחוק מהווה עבירה, והשח־קן יהיה צפוי להעמדה לדין.

■ פיל לוקמן, הזר של אליצור נת־ניה, נראה לבוש כמו חתן בנישואיו של סוכנו, עמי ריז, עם בחירת־ליבו קארו־. על המישטח הוא סוער מהירה מאשר בחייו הפרטיים, עליהם אינו מדבר כלל.

ירושלים עדיין מחפשת זרים

■ הפועל ירושלים מתחבטת קשות במציאת שחקנים זרים לחיזוק הקבוצה בעונה הקרובה.

שניים מניבחניה בשבוע שעבר שולחו חזרה לביתם. המדובר בהנרי קאר וברדל בריירן (שהובא על־ידי מכבי ת"א עבור מכבי ר"ג). אחר שעדיין נשאר ומתאמן בקבוצה הוא הלבן ברט וורמן, אך בשני משחקי־האימון בהם שותף השבוע, גילה יכולת ירודה. עם זאת הוחלט שוורמן ישאר למיבחן נוסף בקבוצה – במשחק מול אליצור נתניה (או נווה־דוד רמלה), שאמור להתקיים מחר בערב בירושלים.

(שמואל חזות)

רחמנות עליהם

הכדורסלנים הם בסך־הכל בני־אדם. נדמה לנו, כי הפעילות המוטלת בחודש האחרון על אלה מביניהם המופיעים בנבחרת – מוגזמת, ואנו חוששים כי עם שריקת־הפתיחה לעונה הרשמית, יפלו מהרגליים.

האימונים בנבחרת הם מפרכים ממילא, אך בקבוצות, הנערכות לפתיחת העונה, לא מוכנים לוותר, והשחקנים היו חייבים לעתים למהר מאימון אחד למישנהו.

אומרים לנו, כי לא צריך לרחם עליהם, כי משלמים להם משכורות שמנות במועדונים. הכל טוב ויפה, אבל המירדף מאימון לאימון, לפעמים כמעט ללא הפסקה, פוגע בהם והם כבר "שחוטים". הפגיעה, בסופו של דבר, תהיה גם בקבוצות.

■■■

גם אנחנו כבר מתחילים להתעייף מהפעילות המוקדמת, מביקור באימונים ומ־שחקים ומהמעקב אחרי האמריקנים שנוחתים אצלנו. אלה ניבחנו בקבוצה אחת, לא הרשימו את מאמנה ולמחרת הם כבר בקבוצה אחרת.

מנהלי הקבוצות אינם חוסכים שקלים ודולרים בהבאת הכדורסלנים הטובים ביותר, ומנגד נעשים הדברים בצורה מאולתרת. להלן ממשחקי־האימון, לא הוזמנו שופטים רשמיים, כדי לחסוך בכסף הקטן. בכמה אולמות, מערכת השעונים ממשיכה לזייף, כמו בעבר, דבר שמעצבן את השחקנים, המאמנים והצופים כבר במשחקי־ההכנה.

מקצוענות בשחקנים, והכבנות ניהולית כחלק מהקבוצות. (רפאל נאה)

חייל/ת משוחררים בוגרי בית־ספר מקצועי
יש לכם עתיד בטוח...
הוראת אלקטרוניקה ומחשבים
תחום עדיף בהוראה עפ"י מדיניות משרד החינוך.
אורנים בשיתוף רשת עמל
* מסלול בן 3 שנים לקראת תואר מורה בכיר.
* לבוגרי המסלול תוענק תעודת הוראה לחטה"ב ולכיתות ההמשך (עד תום כיתה י"א).
* מיועד לבעלי/ות תעודת בגרות מעל גיל 21.
* אפשרות לקבלת מלגות ומענקים.
* אפשרות למגורים במעונות שבמכללה.
מעוניינים/ות מתבקשים לפנות בהקדם לצורך קבלת טפסי הרשמה ומועד לבחינות לתמר חורב טל: 04-930789
בית הספר לחינוך של התנועה הקיבוצית
אורנים המכללה

הבית החדש של לנדל

אייבן לנדל, בדרך לקבלת האזרחות האמריקנית, הפך את אליפות ארה"ב הפתוחה בפלאשינג מדו לטורניר הביתי שלו. חמש פעמים רצופות בגמר. שני תארים בשנתיים האחרונות. המועמד מספר 1 באליפות המתחילה מחר

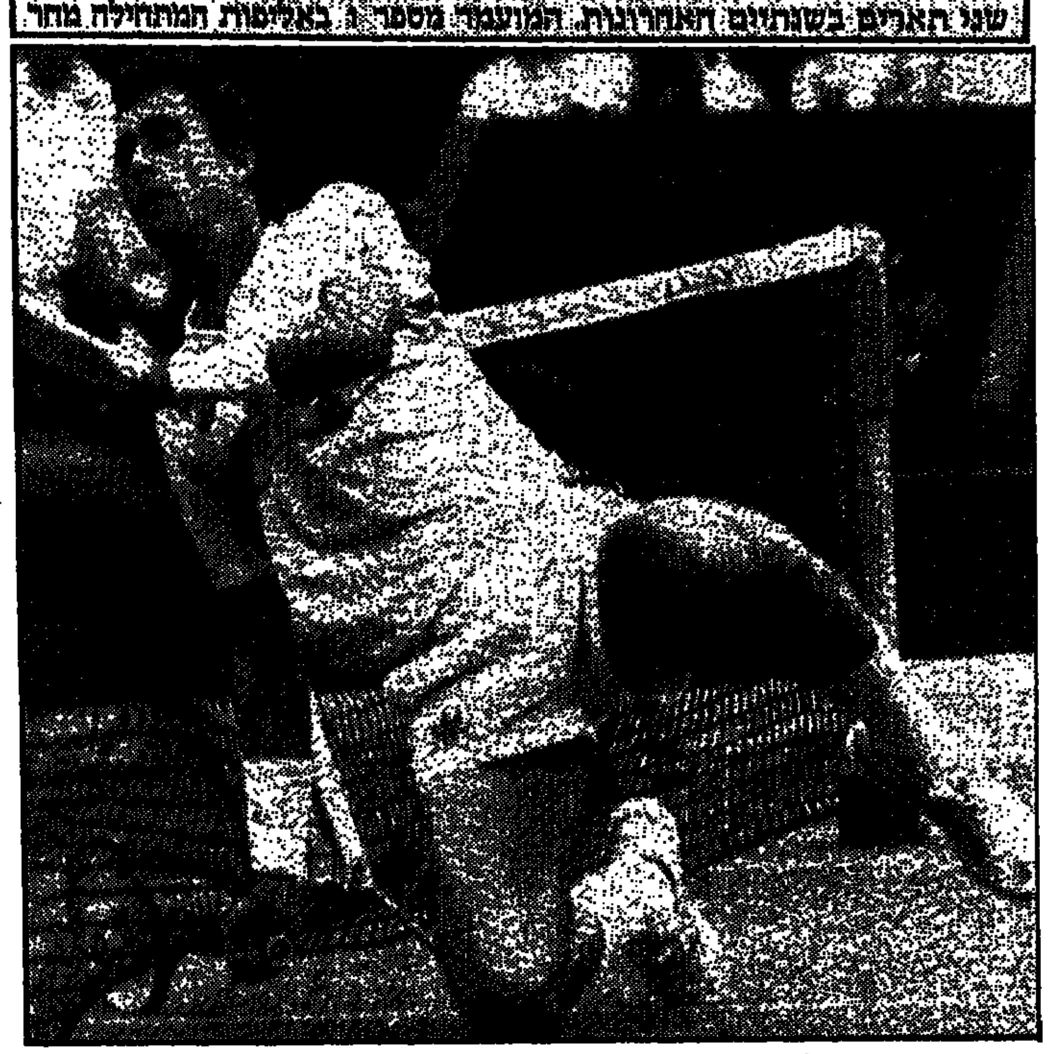

סטפן אדברג, מאטס וילאנדר, בוריס בקר, מילוסלב מצ'יר וג'ימי קונורס, ינסו להפיל את איבן לנדל ברשת, באליפות ארה"ב הפתוחה, הנפתחת מחר. הסיכוי שיצליחו, לא גבוה

מאת **חגי קרן־צבי**

פחות מחודשיים אחרי שנוצח ע"י פאט קאש בגמר ווימבלדון, ינסה איבן לנדל לזכות בטורניר גראנד־סלאם אחר, רק במעט ושרב פחות. אליפות ארה"ב הפתוחה נפתחת מחר בפלאשינג מדו, ולנדל, שמעמדו כמספר 1 בעולם לא מוטל כרגע בספק, הוא האלוף היוצא.

לנדל מגיע לפלאשינג מדו עם שני הפסדים ב־32 המשחקים בהם השתתף מאז זכה בכתר ברולאן־גארוס, בפאריז. אחד מהם, זה לפאט קאש בווימבלדון, היה לבטח מר מרובה הישגים של הצ'כי ומצויין. זה פגע בו. לנדל יודע שכל עוד לא יזכה בווימבלדון, תישאר ענגה קטנה מעל למעמדו כמספר 1 כיום, ומעמדו בהיסטוריה הטניס בעתיד. ביורן בורג לא זכה אף פעם באליפות ארה"ב, אבל מי זוכר לו את זה, לאחר שניצח חמש פעמים ברציפות בווימבלדון. מעמדו ההיסטורי מובטח. טניסאים נחרתים על לוחות האבן כזוכות ווימבלדון. פלאשינג מדו היא האליפות השניה בערכה בעולם.

המגרשים הקשים בניו־יורק נחשבים למישטח המועדף והחוק של לנדל, למרות שהוא נולד על חימר. על דשא לא זכה מעולם בתואר. בפלאשינג מדו הוא מככב בגמר כבר חמש שנים ברציפות. בשלוש מהן הפסיד – פעמיים לקונורס ופעם למקנרו. בשנתיים האחרונות הוכתר, בנצחונות על מקנרו ומצ'יר.

כיום, יש בצמרת העולמית חמישה טניסאים שמסוגלים ליטול מלנדל את הכתר האמריקני. סטפן אדברג, מאטס וילאנדר, בוריס בקר, מילוסלב מצ'יר ופאט קאש. חמישה אלה מדורגים בששת המקומות אחרי לנדל בדירוג העולמי, כשג'ימי קונורס מדורג 6, אבל נמצא בדרך למטה. הוא גם מוכה פציעה.

■■■

סטפן אדברג הבלונדי בן ה־21 משבדיה, הוא הטניסאי הבולט של אוגוסט, החודש בו ניתר מהמקום הרביעי בעולם לשני. זכיה משמעותית היתה לו בסינסינאטי, הטורניר הגדול האחרון לפני פלאשינג מדו, שם גבר בגמר על בקר. אדברג ניצח את בקר גם בחצי הגמר במונטריאול, לפני שהשבדי נוצח בגמר ע"י לנדל.

לנדל הכניע את אדברג גם בחצי הגמר בווימבלדון, באחד המשחקים הירודים של השבדי. אך מאז חל שיפור עצום אצל אדברג, הרבגוני, אלוף אוסטרליה בשנתיים האחרונות, שחקן של סרב רשת שלא ניצמד לקו האחורי כמו רוב חבריו השבדים.

■■■

מאטס וילאנדר המדורג 3, שומר על יציבות בצמרת העולמית בעיקביות ראויה לציון. כשאתה מתבונן במשחקו של הטניסאי בן ה־23, שגופו לא בנוי בצורה כל כך פרופורציונלית, אתה אומר לעצמך איך הוא זכה פעמיים באליפות צרפת ומצוי ברשימת נותני הטון בעולם בחמש השנים האחרונות.

התשובה היא במשחק כף היד המצויין שלו ובסבלנות הבייזליינר בקו האחורי. וילאנדר הוא לבטח מלך החימר בעולם. השנה אומנם נכנע ללנדל בגמר בפאריז, אבל זכה בארבעה טורנירים אחרים, במונטה קרלו, ברומא ובגולי בבוסטון ואינדיאנאפוליס. בשני האחרונים גבר בגמר על בן ארצו קנט קרלסון, שנפצע בינתיים, ונאלץ לפרוש מפלאשינג מדו.

■■■

בוריס בקר, ה"וונדרקינד" בן ה־19 ממערב־גרמניה, הציג בסוף השבוע, בחנות הכלבו המפורסמת "מייסיס", את הליפות הספורט של מאמציו. 200 צופים נאספו, רובם צופות צעירות, ששיקו לו בגו ידידותו, ששודרה מ... הרומאן שלו עם בת מפקח המשטרה של מונאקו, בנדיקט קורטין, עדיין נמשך. כדאי לו, לבקר, לעסוק במסחר מוצרים. מה שהרוויח בשנה שעברה בעמל רב בטניס, 1.4 מיליון דולר, או בכלל בקריירה, כ־2.5 מיליון דולר, לא מגיע ל־5 מיליוני הירוקים שאסף אשתקד בפירסום.

בקר איבד ביולי את כתר ווימבלדון, בו זכה פעמיים ברציפות. הוא מגיע לפלאשינג עם הרבה יוקרה, אחרי שהוביל את מערב־גרמניה לנצחון על ארה"ב, עם מקנרו, בקרב התישרות בגביע דייויס. אבל בקר מגיע גם עם הרבה סימני שאלה. הוא נסוג באחרונה מהמקום השני לרביעי בדירוג העולמי. לדבריו, יגיע לשיא כשימלאו לו 25 שנה.

■■■

ג'ימי קונורס כבר נמצא מעבר לשיא, אבל הוא ניצח במספר לא קטן של טורנירים בזמנו. למעשה הוא מחזיק בשיא העולמי של זכיה בטורנירים – 105, למרות שהכתר האחרון הונח על ראשו, לפני קרוב לשלוש שנים.

השנה הוא העפיל לחצי הגמר בווימבלדון אחרי פיגור 6:1, 6:1 ו־4:1 למיקאל פרנפורס משבדיה, בשמינית הגמר. הטניסאי שזכה חמש פעמים בכתר האמריקני, לא יורד מהבמה. באוקטובר הוא ישחק ברמת־השרון וירושלים.

■■■

מילוסלב מצ'יר הצ'כוסלובקי, למד לנצח בטורנירים חשובים. את תעודת הבגרות הוא רכש אשתקד בפלאשינג מדו, כשהגיע לגמר ונוצח בצורה מבישה ע"י לנדל. השנה זכה בשישה טורנירים, כולל קי־ביסקיין שם היכה בגמר את לנדל, והתקדם למקום החמישי. המיומנות שלו מציבה אותו במקום הראשון בעולם בצוברי הרווחים השנה – 753 אלף דולר.

■■■

פאט קאש הוא תעלומה. הזכיה שלו בווימבלדון היתה מדהימה, אחרי שהיתל בשלבים מסויימים בלנדל, בגמר. אבל מאז ווימבלדון, לא עבר יותר משני סיבובים באף טורניר. נכון, הוא כבר היה בחצי הגמר בפלאשינג מדו ובגמר אוסטרליה, אבל קאש זכה סך הכל בחמישה טורנירים בקריירה שלו. יש לו גם הגרלה מאד קשה בניו־יורק.

■■■

אין להוציא מכלל אפשרות פריצה חוזרת של ג'ון מקנרו לצמרת העולמית, הודות לזכיה בפלאשינג מדו. ארבע פעמים הוכתר בעיר מגוריו ופעם נוצח בגמר. מקנרו ביצע בשנה האחרונה, מאז נוצח בסיבוב הראשון בפלאשינג מדו, חזרה די מעודדת לרמת הגבוהות של הטורנירים החשובים, אבל הוא פצוע וקשה לדעת איך יתפקד.

■■■

בין הנשים, סטפי גראף מדורגת ראשונה. בזכות 0.7 נקודה, היא עברה את מרטינה נבראטילובה בראש הדירוג העולמי. זו הפעם הראשונה מאז 1980 שטניסאית אחרת, זולת נבראטילובה וכריס אוורט, מדורגת מספר 1 באליפות. גראף מעולם לא דורגה ראשונה בטורניר גראנד סלאם.

נבראטילובה, האלופה, מדורגת שניה ואם תיזכה בתואר, תחזיר לעצמה את העמדה העולמית מספר 1.

כריס אוורט, שעלתה שש פעמים על דוכן המנצחות, קבעה שיא לנשים בהיותה מדורגת זו השנה ה־16 ברציפות. אבל היא נמצאת בדרך לדומה, והפעטיה האחרונים לגראף היו מביכים למדי.

מאמן שוייצרי עקב אחרי משחקה של מכבי ת"א

מאת **חיים פנטילט**

המאמן השווייצרי מישל ריצ'ארד, ראה את משחקה של מכבי ת"א אתמול מול בית"ר ירושלים בגביע ליליאן (0:2), וישוחח עם השחקנים על התרשמותו.

ריצ'ארד הוא המנהל הטכני של קבוצת סיון, מחזיקת הגביע השוייצרי. הוא נמנה על הצוות הטכני של הפיפ"א. ריצ'ארד הגיע לארץ כאורחו של גיורא שפיגל.

אתמול ישב המאמן השויצרי, שהעביר בשנה שעברה השתלמות בינלאומית למאמנים בישראל, ביציע הכבוד וניהל רישומים שונים על מהלכי המשחק. הוא גם נעזר ברשם־קול, כדי לציין הערות שונות על תנועת השחקנים בשדה.

את ההערות והמסקנות של המאמן האורח ישמעו השחקנים בפגישתם הקרובה. שפיגל ינצל את ביקורו של ידידו המומחה העולמי, ויעביר השתלמות מיוחדת בהדרכתו למאמני מחלקת הנוער של מכבי ת"א.

ריצ'ארד נענה לפניתו של יו"ר ההתאחדות, שאול סוורי, ומזכיר איגוד המאמנים, דורון קרדו, ויעביר השתלמות נוספת מיוחדת למאמני קבוצות ילדים ונערים, שיערך כנראה ביום ראשון הבא בווינגייט.

אוהדי מכבי: למי שיש שאלות לגיורא שפיגל, שיבוא מחר לבית לייבו

מאת **זאב גולדשמיט**

יו"ר אגודת מכבי ת"א, אלדר בוקשפן והמנהל המקצועי, גיורא שפיגל, יפגשו מחר עם חוג אוהדי הקבוצה.

כוונת הפגישה היא לקרב את האוהדים למחלקת הכדורגל. אוהדי מכבי ת"א מוזמנים להגיע לבית־לייבו ברחוב הירקון (8.00 בערב) ולקבל אינפורמציה משפיגל ובוקשפן. באותה הזדמנות גם ימכרו לאוהדים מנויים למשחקי הקבוצה.

בכדוריד: עיסקה מתוחכמת הפכה את הפועל ראשל"צ לקבוצה החזקה בארץ

מאת **אפי רוזנברג**

סוף שבוע סוער היה בענף הכדוריד: בוצעו העברות מעניינות וכספים רבים שולמו. כתוצאה מכך עלולים לתפתח סיבובים.

יו"ר האגף לספורט במרכז הפועל, עמי שלף, רכז הכדוריד במרכז הפועל, אבי קמינסקי, ויו"ר איגוד הכדוריד, ביצעו פעולה מתוחכמת, ועשו עיסקה כוללת של העברת שחקנים בין ארבע קבוצות. העברות שנעשו מהוות "פיצוץ" בענף, ועשויות לערער את מאזן הכוחות בליגה.

הבינלאומים לשעבר של הפועל רחובות, חיים רון, אבישי פרי והשוער מנחם פולק, הועברו להפועל ראשון־לציון. זו האחרונה העבירה לרחובות את דוד גובלטש, אבי מורדוך ושי זבולון. כמו כן העבירה הפועל ראשל"צ לי.א.ב. נס־ציונה את מאיר אבירן, מני הדר ויוסי גלזר. לאחר כל אלה נראית סגנית האלופה, הפועל ראשון־לציון, כקבוצה הטובה ביותר לקראת העונה הבאה.

העיסקה הכוללת עלתה כ־20 אלף דולר. מקורות המימון באו ממרכז הפועל, הפועל ראשל"צ וא.ב. נס־ציונה.

סיכוך אשריו השוער הבינלאומי לשעבר, מנחם פולק, נמכר בשבוע שעבר למכבי פ"ת. אנשי רחובות כבר קיבלו צ'ק על חשבון העיסקה. אבל, כאמור, מרכז הפועל החליט אחרת.

עכשיו יש להפועל ראשל"צ שלושה שוערי ליגה טובים: מנחם פולק, ניצן גניס ואבנר דרורי. אחד מהם יעבור להפועל ר"ג, ולפי התוכנית זה אמור להיות פולק. אבל אם דרורי לא יסכם את תנאיו עד מחר בערב – יעבור הוא לר"ג.

ביורן בורג ואניקה נפרדו

אחרי שלוש שנים של חיים משותפים, לא תמיד בשלום, נפרדו ביורן בורג וחברתו הדוגמנית יאניקה בוורלינג.

בורג (31) זכה חמש פעמים ברציפות באליפות ווימבלדון בטניס ופרש ב־1984, הוא נראה בסוף השבוע במועדון לונדוני בחברתה של זמרת הפופ בת ה־16, מנדי סמית, לשעבר חברתו של המתופף בלהקת ה"אבנים המתגלגלות", ביל ווימן.

בורג, חבב הצעירות, התאהב באניקה ב־1984 בהיותה בת 17, כשהתמודדה בתחרות יופי בדיסקוטק בשטוקהולם. כעבור שנה נולד להם בן, רובין.

רק בשלב הזה התגרש בורג מאשתו, הטניסאית הרומניה מריאנה סימיונסקו. דווח, שבורג העניק לה יותר מ־10 מיליון דולר מרכושו, הנאמד ב־100 מיליון דולר.

אם לא ימצא פתרון לבעית הקרקעות:

בית"ר תאלץ לפנות את מגרשי האימון

מאת **שמואל חיות**

בית"ר ירושלים מתעתדת לחנוך את פרויקט מגרשי האימונים שלה בבית־זגן, ב־21 בחודש ספטמבר הקרוב. לטקס הוזמנו ראש הממשלה יצחק שמיר, שרי הליכוד וראש העיר טדי קולק.

עד אז יצטרכו ראשי האגודה להגיע להסדר עם בעלי הקרקע הפרטית, שלהם יש בעלות על המגרשים שכבר נבנו, כפי שפורסם ב"ידיעות ספורט" ביום רביעי האחרון. עלות בנית שני המגרשים מגיעה ל־400,000 דולר, ועלות אחזקתם מוערכת ב־60,000 דולר לשנה.

מסתבר שלקרקע יש ארבעה בעלים. אחד מהם נפגש ביום שישי האחרון עם פטרון בית"ר, עו"ד רובי ריבלין, וביקש לשמוע כיצד תיפתר הבעיה: "לא יתכן שקנינו את השטח במיטב כספנו, ואנחנו משלמים עבורו כל השנים מס רכוש, ופתאום מסלקים אותנו מהמקום", הוא אמר.

לדברי רובי ריבלין, מדובר רק בחלק קטן מתוך הפרוייקט כולו, המכיל 56 דונם. ריבלין: "גם אנחנו נער פתרון, אבל אם לא תהיה ברירה נצטרך לפנות את השטח. אם מישהו מחפש איך לעצור את הספורט בישראל, הרי שזהו מרשם בדוק".

קרית הספורט – הצלחה מרשימה

מאת **חיים פנטילט**

אמש הסתיימו בת"א אירועי קרית הספורט – קיץ 87', במשך שבועיים של פעילות, ביקרו בקריה כ־40 אלף איש. מהוצאתם עסקו בפעילות ספורטיבית.

המחלקה לספורט בעיריית תל־אביב, בשיתוף עם "ידיעות אחרונות", הצליחו להפעיל יחידים, קבוצות ומשפחות, בפעילות ספורטיבית מגוונת.

המארגנים הופתעו מכמות הנרשמים, ומהצפה של כ־300 קבוצות קט־רגל וכדורסל מכל הארץ. הקבוצות ייצגו שכונות, מוסדות, מפעלים ומשפחות. "מתברר שאפשר לארגן טורנירים גדולים ומעניינים, בנורמות גבוהות של התנהגות ספורטיבית, גם ללא מוסדות הספורט", אומרים מנהלי הקריה, צבי קרואוס ויגאל אייל.

לנדל וקאש נוצחו בטורניר־ראווה בג'ריקו

איבן לנדל נוצח שלשום ע"י דייויד פייט מארה"ב (19 בעולם), בסיבוב השני של טורניר הראווה בג'ריקו, ניו יורק.

גם אלוף ווימבלדון, פאט קאש מאוסטרליה הודח מהתחרות – 6:2, 7:5, על ידי יונאס סוונסון משבדיה (25). בסיבוב הראשון ניצח קאש את עמוס מנסדורף – 6:2, 6:7.

אנרי לקונט מצרפת עלה לחצי הגמר, אחרי שג'ימי קונורס פרש מהמשחק מולו בגלל פציעה, במצב של 6:3, 3:2 לטובת לקונט.

עכו שבה מגרמניה

הפועל עכו מהליגה הארצית שבה בסוף־השבוע ממחנה אימונים בן שבועיים במערב־גרמניה. במהלך המחנה קיימו שחקני עכו שישה משחקי אימון. העכואים ניצחו בארבעה ובשניים סיימו בתיקו.

(מרדכי ריזל)

עזרה רפואית ונפשית

• ער"ן, עזרה ראשונה נפשית, ת"א 5461111, לילדים ולנוער 261113. ים 02-227171. חיפה 04-672222. נתניה 053-35316. ב"ש 057-418111. סניף הגליל 04-988410. ויצו, קו לנשים מוכות, 03-5461133. 08-550506.
• יד ביד, אוזן קשבת לילדים לנוער ולהורים במצוקה 24 שעות. 03-226027, 03-222732, 04-229488, 04-922222, 02-243358.
• קו פתוח לבעיות אלכוהול 03-721161 – 02-635062 – 02-667118.
• מרפאת שיניים לעזרה ראשונה ע"י ההסתדרות לרפואת שיניים, בר כוכבא 49 תל־אביב – 03-284649.
• מרפאת שיניים תורנית לעזרה ראשונה. 24 שעות ביממה. כולל שבתות וחגים. דיזנגוף סנטר שער 3 (ליד המשביר) בימי שישי שער 5, 294869 – 03-285822
• נעמת – ייעוץ בבעיות אלימות במשפחה, בימים א'-ה' בשעות 16–9, טלפון – 03-231675, 03-235922.
• "אל־סם" – רח' סקיעין 7, ימים א'-ה', 20.00-16.00, טל. 5463587, 5462076, 02-663828, 02-663902.
• סיוע לקורבנות אונס ת"א (24 שעות) 03-234819, ים 02-245554. חיפה 04-382611.
• קו פתוח לקשיש – 02-690685.
• הועד למלחמה באיידס. מידע וסיוע לחולים 03-290101, 03-203121. ת.ד. 33602 ת"א.
• אלי – עזרה באלימות כלפי ילדים. 03-261070. מ־16.00 עד 20.00.
• שחל: ניידת לטיפול נמרץ לחולי לב בגוש דן, 330848.

תורנות בתי מרקחת

ירושלים
• רוממה, המ"ג 28, 523191
תל־אביב:
• קופ"ח כללית, אמסטרדם 7, 225142.
חיפה והקריות:
• "מרכז מנחם" – שד' ירושלים 29 ק. ים א'. "יכנה" – אבן סינא 7 – 672288.
חולון/בת־ים
• "גני בת־ים" – הנביאים 3 – 5515671.
"אהרון" – הופיין 52 חולון – 889153.
ר"ג והסביבה
• "הרסה" – כצנלסון 151 – 722271.
רעננה
שואף רעננה – אחוזה 78 – 21066.
נתניה
• הנשיא – שד' ויצמן 36 – 23639.
פתח־תקוה
• הירקון – שטמפפר 24 – 910946.
לוד/רמלה
• קופ"ח כללית, הסכון, אליהוקן 3, לוד.
עכו
• עכו, רחוב בן־עמי, 912021.

מטוסים

• מועדי המראה ונחיתה תקליט 03-381111
• מודיעין נ"ת ב.ג. 03-9712484.

רכבות

• מירושלים לבני־ברק ולחיפה 16.00.
• לירושלים מבני־ברק 8.18.
• לחיפה 6.00, 7.00, *8.00, 9.00, *10.30, 12.00, *13.00, 14.00, *15.00, 16.00, 17.00, 18.30, 20.00.
• לנהריה 6.00, 8.00, 12.00, 14.00, 16.00.
מחיפה בת־גלים
• לתל־אביב 6.00, 6.30, *7.30, 8.30, 10.00, 11.30, *12.30, 13.30, 14.30, *15.30, 16.30, 17.30, 19.30.
• לירושלים 7.00 (היציאה מחיפה מרכז כ־10 דקות קודם).
• לנהריה 7.30, 9.03, 13.16, 15.11, 17.11.
מנהריה • לחיפה ולתל־אביב 6.30, 9.00, 10.40, 14.35, 16.35, 18.33.
*) רכבת ישירה

קריאות חירום

יישוב	מד"א (מספר חירום 101 מיועד למקומות המסומנים בכוכב)	מכבי־אש (מספר חירום 102)	משטרה (מספר חירום 100)
אופקים	057-923033	057-923922	057-923444
אור־יהודה	* 03-344442	03-781133	03-344888
אילת	059-72333	059-70102	059-72444
אריאל	03-9366077	03-9366077	03-9366077
אשדוד	* 055-51932	055-23333	055-42444
אשקלון	051-23333	051-22222	051-49411
באר־שבע	057-74767	057-79691	057-37444
בית־שאן	06-587228	06-588222	06-587444
בית־שמש	02-911288	02-911288	02-911444
בני־ברק	* 03-781111	03-781133	03-703588
בת־ים	* 03-5511111	03-802222	03-5514444
גבעתיים	* 03-781111	03-313333	03-324143
דימונה	057-59333	057-52222	057-59444
הרצליה	052-541555	052-551222	052-555555
זכרון־יעקב	06-322333	06-399035	06-390444
חדרה	063-22333	063-22222	06-331444
חולון	* 03-803133	03-802222	03-843116
חיפה	04-512233	04-643222	04-664444
חצור הגלילית	06-936333	06-937222	06-937744
טבריה	06-790111	06-796222	06-792444
יבנה	08-451333	08-461222	08-439180
יפו	03-5460111	03-346222-3	03-838181
יקנעם	* 04-931401	04-994538	04-893044
ירוחם	057-80133	057-52222	057-80144
ירושלים	02-523133	02-661111	02-244444
כפר־סבא	052-33222	052-33223	052-459444
כרמיאל	04-988555	04-912222	04-985444
לוד	08-221022	08-229222	08-222222
מגדל־העמק	06-540062	06-540022	06-540444
מעלות	04-979333	04-979637	04-979444
מצפה־רמון	* 057-88333	057-88569	057-88444
נהריה	04-925333	04-922222	04-920344
נצרת (עלית)	06-573333	06-555222	06-571444
נתיבות	057-941033	057-943333	057-941144
נתניה	053-28333	053-22222	053-21444
עכו	04-912333	04-912222	04-919811
עפולה	06-593334	06-592222	06-594444
ערד	057-957222	057-950222	057-957044
פתח־תקוה	03-9231111	03-9222222	03-9374444
צפת	06-930333	06-930222	06-972444
קרית־אונו	03-344442	03-781133	03-344393
קרית־גת	051-881334	051-881222	051-881144
קרית־טבעון	04-931401	04-643222	04-931444
קרית־ביאליק	* 04-721817	04-643222	04-740244
קרית־מלאכי	055-82333	055-81222	055-81666
קרית־שמונה	06-944334	06-940133	06-943444
ראשון־לציון	03-942333	03-942222	03-995555
ראש־פינה	069-36333	069-37222	06-737744
רחובות	08-451333	08-461222	08-487444
רמת־גן	03-781111	03-742222	03-7514444
רמת־השרון	* 052-541333	052-551222	03-496444
רעננה	052-33222	052-551222	052-431666
שדרות	051-897074	051-897777	051-897044
תל־אביב	03-5460111	03-5462922-3	03-628444
תחנת השכונות			03-396444
צפון ותכנית			03-814504

הלוח הכללי — הלוח הנפוץ ביותר

וילות ובתים

• מרווח בסלונתו בריה "קראבדם ווייגרט" 03-221896 03-221330 (19691) רצוף.

דירות למכירה

• בגבעתיים 3 ושישה ק"ב בוינצו, פינוי מיידי 03-313347 (20438)

עסקים

משרדים

• במרכז ת"א 16" 2 חדרים מפוארים 052-72952, 03-657394 (30252)

הצעות עבודה

• דרוש פועל למחסן חומרי בניין, רשיון נהיגה 03-375471 (19655)
• ישיבות נעות ברוטשילד 24 בת־ים לבית/ מלון 03-860969 (19654) 03-594116
• לביתר לנקיון [illegible] 10 ת"א פינת דרך פ"ת 27 (19436)

מכוניות

• מזדה אריקה 1981 מנוע 1300 גרמניה טלפון 08-436451 (30035)
• פיאט 127 5 79 דלתות מצב מצויין (19650) 886795
• למכירה 2 טנדרים סימקה 1978 1985 מהירון 03-255270 (19443)
• רנו 5, 1974, (ניכוא אישי) אורגינלית + רדיו, 03-302966.

מקררים

• בהזדמנות סט מלון חדש באריזה רגם איטלקי־446 03-834528 (19524) 03-834526

הלוואות

• לבעלי הכנסה קבועה בסף ביום להיום 01-5740398 03-770126 (19609)
• קבלת אתה וקיש לכספי 3000 ש"ח ביירית 5102 18 ללא ערבים (19683)
• מבצע כיירי לסכנבים ללא ערבים לכל ביאור עד 2,000 ש"ח 03 5126311 (19381)

טלוויזיות

• מבצע שלם 100 ש"ח ושם סלוריה וידיאו יהירה ב־24 תשלומים א.ה.א נוי הישראג 33 ת"א (19689)

ריפוי והרזיה

• מינון מצעירה סקסית וליברלית בכל הארץ ולילה 03-376626 (19668)
• כמבר עירן נגריה, מקצועי סקלבי וסקסיות מפריטות אלנבי 106 ודנושות 03-611196 (19693)
• התעינת במשכנה מיוחדת וסקסית [illegible] בית בלין 03-5740196 (19688)

[illegible]

פוליש וניקיון

• "יהצגל" נקיון פוליש והדרכה ב־3 תשלומים סיידי 03-310030 (19686)

שידוכים

הכרויות

שוק המציאות

• בהזדמנות ארון 4 דלתות [illegible] 03-375234 (20723)

ירושלים

ריפוי והרזיה

• שירותי עסוי דיסקרטיים לנשים וגברים בביתך/ מלון 02-383393 (19637)
• מתוקות צעירות וליברליות למסג' בביתך/ מלון 02-422403 (19424)

קבלת מודעות ידיעות אחרונות הלוח הכללי 03-735588/9 03-735590 לבעלי כרטיסי אשראי

טלפון בלעדי לקבלת מודעות הלוח הכללי ומשפחתיות מ־08.00 עד חצות 379379 לבעלי כרטיסי אשראי

טלפון מיוחד לקבלת מודעות הלוח הכללי ומשפחתיות 24 שעות ביממה 885-885 לבעלי כרטיסי אשראי בלבד

מועדון קוראי ידיעות אחרונות

חג סוכות בקניה

מבחר תוכניות ל־11 ו־18 יום.
מחיר: החל מ־568$ כולל טיסה.
יציאה: ב־6.10.

פרטים והרשמה:
החברה הגאוגרפית לטיולים בע"מ.
רח' טבריה 8 (פינת בוגרשוב 37) ת"א. טל. 03-284113 ואצל סוכני הנסיעות

קריאה מהנה בשבועון "לאשה"

חיפאי תושב הצפון! גם לך יש לוח
הלוח הכללי | ידיעות אחרונות | כל לוח חיפה והצפון
תמורת 65 ש"ח בלבד
8 פעמים תתפרסם מודעתך
4 פעמים בכל לוח חיפה והצפון
ו־4 פעמים בלוח הכללי של ידיעות אחרונות
קול חיפה 04-644125 | כל הקריות 04-707099 | גל העמק והגליל 065-59217/8 | כל הצפון 06-917876

הלוח הכללי | ידיעות אחרונות | כל-לוח ירושלים

מודעות מתקבלות עד יום ה' בשעה 5.30 בערב בכל משרדי הפרסום, וב"ידיעות אחרונות" רח' הלל 24 טלפונים 22505 – 223322

המודעה מתפרסמת במשך 4 שבועות בכל לוח ירושלים, פעם אחת ביום שישי בלוח הכללי של "ידיעות אחרונות" ושלוש פעמים בימי ראשון 80 ש"ח בלבד לשמונה מלים

וילות ובתים

• במבשרת-ציון א', דו קומתי, שטח 530 + הסקה + נוף. 342225

• במושב אבן-ספיר בית + אדמה + משק, אפשרות להחלפה. 421850

• במבשרת א' (רחוב היסמין) קוטג' טורי 3 מפלסים + נוף (פינוי אוקטובר 88) 03-7517044 03-7517037 בעבודה.

• קוטג' בגבעת זאב 4 חדרים + גינה + פינת אוכל 818230.

• בגבעת זאב קוטג' 4 חדרים, פינת אוכל, שרותים כפולים. 361229

• במבשרת בית צריך שיפוץ, 80,000 343731.

• למכירה וילה חדשה ומפוארת בארנונה ירושלים ת.ד. 408 הרצליה ב' 46705, ללא מתווכים.

קבלנים מציעים

• במבשרת ירושלים קוטג'ים דו משפחתיים 250 מ"ר בנוי + גינה צמודה "גד" שלומציון המלכה 4, 227775, 223840.

• מתחילה ליפשיץ בע"מ מציע במבצע מיוחד קוטג'ים מפוארים הפרוייקט נוף הרים המבשרת. פרטים: "שקלים", 244059, 246146.

דירות

4 חדרים ויותר

• בקרית ארבע בהזדמנות 4 ח"א 102 מ"ר + תוספות. 961512

• בהר-נוף!!! בהזדמנות 4 מרווחת + גג 100 מ"ר!!! 538021, בעבודה – 289353 (בחול).

• בגואטמלה 4 (אחד קטן) משופצת, שירותים כפולים. 418740

• בארמון-הנציב 4 נוף, דוד"ש מטבח גדול 69,000 716755.

• בבית-הכרם 5 ק"ד (כלי) מרווחת, יפהפיה, מרפסות. 522831

• בגילה החדשה דירת 5 חדרים, לוקסוס. 767933

• בגבעת-זאב 4 ק"א + מרפסת גדולה + שמש -.72,000. 362193

• בגילה קוטג' 5 + גינה 120,000 761159 לא בשבת.

• בגבעת שרת בית שמש ארבעה מגנים לא טרומי 914346 בחול.

• ברמות, 4, מיידי, רשיון לפרשסה ויציאה לגינה. 361546

• בקטמונים משופצת ומורחבת + מרפסת נוף והסקה, 786131 בערב.

• בנוה גרנות 4½ ק"ב משוכללת. 669501

• במעלה אדומים, 5 כמעלה אדומים, כניסה נפרדת 98,000 02-353349 בערב.

• בנוה יעקב 4 חדרים + דוד"ש ארונות מסודרת, טל' 852067

• בקרית יובל 4 + ס"א ק"א מרווחת בסביבה שקטה 414701

• בנווה יעקב, 4, ק"ב, לא מסודרת, 47,000 דולר, 911910

• בכוכסנאי 4 ק"ג + דוד"ש + הסקה, מרווחת 664821

• בקרית יובל 5 + גינה ק"ק מרווחת, מסודרת + דוד"ש 415099

• במעלה אדומים, 4, יפה, ק"ג, נוף ירושלים מלהיב 352517

• בגילה, במדורגים, דירת 4, מרווחת, יפהפיה, + מרפסת, 763362

• ברמות 4, 02 + 1 + מרפסת גדולה, משוכללת, מיני שנה, 867139

• בגבעת הצרפתית 4, 108 מ"ר + מעלית מסודרת 02-899954 03-472108

• בהתחלת נוה יעקב 4 חד' + תוספות 853767 לא בשבת.

• ... [illegible]

דירות

• בגילה א' 3½ מסודרת קומפלט 55,000, 760066, 242271.

• ברחביה, מרכזי ושקט, 3 ק"ב + הסקה פרטית. 03-476905

• בגבעת זאב 3 רסקו, ק"ב יפהפיה, אפשרות להגדלה. 361307

• 3 מקסימה ברחוב חיים חביב ק"ג + כיוונים. 416989

• בגילה ב' (הצבר) 3 + ס"א, מסודרת, הסקה פרטית, 763341.

• 3½ קוטג' מיוחדת מרפסות במרכז הרובע היהודי, 231876 בחול.

• בקרית משה 3 ק"ג, מרכזי ושקט 531005 80,000 בחול.

• למכירה במרכז בית-שמש 3 מסודרת + מטבח מסודר 915340

• בהזדמנות בברזיל, 3 + דוד"ש + פלדלת + סורגים + מחסן. 416727

• בכורין יעקב דו משפחתי בהזדמנות קרקע, אפשרות בניה, 851767

• בפסגת זאב 3 צופה לנוף ומשקעת ק"ד, 03-9225930 06-378908.

• בבית הכרם 3½ ק"ק נוף שקטה + גינה + דוד"ש 537574

• ברמת-שרת 3½ מרווחת, מוארת + מעלית + מחסן 720083, 663916

• קוראי הדורות 3 חדרים ק"ג ארונות נוף, מיידית 722131.

• בשכונת בית וגן 3 ק"ג, לחזית, 75,000 מרווחת. 03-5462734

• בקטמון הגליל מסודרת ק"ק + דוד"ש הסקה + ארונות 690393 בחול.

• בקריית יובל, 3½ בבית תקשת, נהדרת, מוארת, נוף, ק"ד שירותים כפולים, 430813, 528069.

• בפת בהזדמנות 3 + ס"א ארונות, מסודרת, מיידי 780129.

• בשטרן 3 מסודרת + דוד"ש + פלדלת + ארונות, 32,000 414098.

• בקריית משה, 3½, מרווחת, משופצת, שרותים כפולים, מרפסות. 523050

• באברהם אלמליח/מגרש חטנים, 3, מסודרת, 430877, 243234.

• בקריית מנחם, 3½ ק"ב הסקה, + מחסן, נוף, 411004 בחול.

• בפת, דירת 3 חדרים, ק"ב, מסודרת מוארת, 789991.

• בגילה 3, ק"ב מסודרת מיני מיידי. 760378

• בהזדמנות 3½ מסודרת בקרית יובל (שטרן) ק"א 413393

• בסן סימון 3, ק"ד, 53,000 סופי בלעדי "לאמגון חסון" 241372

• בגילה ה' 3 + מרפסת ק"ב 84 מ"ר, 437812

2½-3 חדרים

• בבקעה 2, ק"א, 120311 הבוקר, לא בשבת.

• בתלפיות 2 + מרפסת, ארונות, ק"א, דוממית, 720711 בחול.

• במקור ברוך, דירת 2 + הול, + מרפסות + דוד"ש 53,000, 638878.

• ברמות ג', 2, ק"א פנויה + דוד"ש 03-849513

• ג'י"ב, בבית הכרם, טלפון, שמורה, הסקה, קומת גשר 716752.

• ברמות א' 2 ק"ג בבוקר: 866766 בערב: 863503.

• באבו-טור 2 חדרים, כניסה נפרדת + גינה טלפון: 717010.

• בתלפיות מנסאור 7 חדרים, מטבח אמריקאי, שרותים כפולים, לפנה"צ: 225951 אחה"צ: 715804.

• בנוה יעקב 3 ריקה דוד"ש טלפון 859323 לא בשבת.

• ברחל-אמנו, 3½ חדרים, ארונות, טלפון, מ-26 באוגוסט, 762706.

דירות מרוהטות

• במוצא-עלית, דירת 2, מרוהטת, כניסה נפרדת, 223190, 342428.

• שותפה לדירה במרכז נוה יעקב 277465 13.00-8.00 לרווחי.

• בניות 5 + ריהוט מלא גינה לשנה, מאוקטובר, 633643.

ביקוש דירות

• לכניסה בעוד שנתיים עד 60,000 40,000 מיידי והשאר במינוי 418244.

משרדים

• להשכרת חדר במשרד עו"ד ושרותי משרד, במרכז, 233503, 420228.

• להשכרה במרכז כלל 2 טמוארים + טלפון, 221698, 410957.

חנויות

• 2 חנויות אחרונות בגילה למסירה מיידית "גד" שלומציון המלכה 4, 227775, 223840.

• במעלות-דפנה חנות 40 מ"ר למכירה 824215

• בירושלים למכירה במעלה אדומים, חנות מושכרת נושאת תשואה, 03-224145 אשור בנין כלל.

• למכירה + מאבר חנות באנריפס חנות טוטו + לוטו 240041.

• חנות בגילה בבתי רובינשטיין, מיידי, 711686 בערב.

• 2 חנויות פנויות במרכז בשכ"ח + טלפון, 411293, 247069.

מחסנים

• במושב אורה ע"י ירושלים להשכרה מחסן 100 מ"ר 432239

מגרשים

• בגבעת זאב דו משפחתי 720 מ"ר מיידי + ארנונה 68,000 342522 בערב.

• מעוניין לקנות מגרש לבניה ברמות או ... 424824.

עסקים

• להשכרה בית קפה ומסעדה חלבית + ציוד חדש, 722249.

• ניכיון צ'קים הלוואות ר.א. השקעות בע"מ ... 111/47

• מסעדה, לסגירה/השכרה, במחנה יהודה 221946, 527587 בחול.

• ... 361979

הצעות עבודה

• אלפיים ש"חו לפרויקט אקטולוסיבי בעיתונות דרושים/ות בעלי/ות כשרון בכתיבה ובמכירות + הופעה. "עידן", 223266, 227298.

• פקיד/ה להנהלת חשבונות ממוחשבת עדיפות לידע בתוכנת "חשבשבת", 221978.

• למשרד אדריכלים דרושה מזכירה מנוסה פניות בכתב בלבד לרחמימוב אדריכלים רח' נכון 21 ימין-משה ירושלים 94110.

• דרושות בנות לווה לאנשי עסקים, נאות ואינטליגנטיות, גילאי 19-35, 248266, 10.00-13.00, 17.00-20.00.

• מקצועית לסודר פיאות שגם ספרית מעולה. פדיקוריסטית מניקוריסטית תנאים מצויינים, 224511.

• תופר למרפדיה בתלפיות עדיף נסיון, תנאים טובים, 720002.

• הוצאה לאור מחפשת סוכנות עצמאי להכנת פרסומות לקידום המכירות. ת.ד. 5765 ירושלים.

• דרושה קלדנית על דיסקטים בעלת נסיון טל: 825982.

• דרוש מנופאי עם נסיון לעבודה קבועה בירושלים, 637991.

• מוכרות ועובדות למזנון לבוקר ולערב + עובדת לחנות, 221307.

• דרושות מלוות לירושלים שכר גבוהה דיסקרטיות, 232083 יוסי.

• "ילנו/רשתו" מעליות דרושים: מכונאי חשמל/אלקטרוניקה לעבודה במחלקת שרות, 534457 לנעמן.

• דרוש נהג אוטובוס להסעת ילדים בירושלים, 271555, 286483.

• לחברת ישי את שדי: מפעילים לג'י.סי.בי, מנהלי עבודה לצנרת תת קרקעית וצנרת פנימית, רתך + צנר, 526288, 526298.

• בחורה לעבודה עם נסיון במחשב אי.בי.אם + ידע בהנה"ש, 244507.

• דרושות מטגיסטיות מקצועיות ומתלמדות שכר 2.000 ש"ח, 232083.

• אם רצונך ב-2,000 ש"ח ויותר התקשר ל-533263.

• דרושים טבחים לאולמי נוף ירושלים (מנוסים באולמי חתונות), 420446.

• קראאת בכמות הילדים בקלפים ובקפה, עבר ועתיד, 636882 מ-10.00.

• דרושות מלצריות + ברמן, 231632

• ... [illegible]

• דרוש/ה לניהול מזנון בירושלים, באחוזים גבוהים 08-413050.

• טבח + המלצות, למפעל מזון ביישוב דתי, 931930, 931664.

• לסופרמרקט באפרת, דרוש מנהל מחלקת ירקות, 931664, 931930.

• למוסד קרן-אור דרושות עוזרות לטבח ועובדות נקיון, חצאי משרות בקר/אחה"צ 531922.

• ל"וילשטיין" דרושים מוכרים לריהוט ומיכון משרדי, 223610 חיילים.

• במלמ"ח עובדת משק בית 5 ימים 666918 המלצות.

• מזכירה דתית הדפסה במכונה חצי משרה אחה"צ 8-222157.

• מפעיל מנוסה למרקטור + נהג משאית סק לחברה קבלנית, 431055, 430551.

• דיילת למוצרי איפור 50% רווח ממחיר המכירה, 231563.

• למלון שלום בירושלים דרושים אלקטרונאי תעשייתי חשמלאי מוסמך/עוזר מסקחת קומה ופקידת קבלה עם נסיון במלונאות, פרטים בטלפון, 423111.

• במשרד רואי חשבון דרוש/ה כלכלן/ית מתחיל/ה לעבודה במשרה מלאה בירושלים, לפנות 03-370071/2/3.

כל-לוח ירושלים

לידיעת המפרסמים בלוח

אם ביצעתם עסקה במשך תקופת הפרסום, ניתן להפסיק את הופעת המודעה למשך הזמן שנותר (יתרת הפרסומים) נא טלפנו לטל' 225051 – 223322 בציון הקוד שמתפרסם ליד מודעתכם בסוגריים (1321)

ביטולים יתקבלו עד יום רביעי שעה 17.00

עוזרות ומטפלות

• במבשרת לעבודות משק בית ובישול, כל השבוע, 344390.

• מטפלת לתינוק + משק בית ברמת-מוצא 6 ימים, 526942.

• ניהול משק בית וטיפול בילד, עם מגורים, 867357.

ביקוש עבודה

• צביעה מקצועית-דירות, ווילות, נקי ומהיר, 931746, 931762 בחול.

מכוניות למכירה

אאודי

• אאודי 100, 83, אוטומט + תוספות בעבודה 714133, בית 635313.

• אודי 80, 83, 1300, ראשונה 54,000 ק"מ 864257, 864693.

• 80, 1987, 1600, מכונה למוניה + מספר לשנה, 786922.

אופל

• אסקונה 1600 אס 1984 54,000 ראשונה מחירון, 721420.

• אופל אסקונה 1300 אס, 1985 + מזגן, קיים, 420792 בערב.

• קורסה 1200 רקורד 1800 85, כחדשות, 342652 בחול.

• אסקונה 1983, ראשונה טסט לשנה, 787427, 539477 בחול.

• אסקונה 1600, 1984, ראשונה, אוטומטית הגה כח 418821.

• קדט, 1300, אס, 1987, 2,700 ק"מ באחריות 720765.

• אסקונה 1983 לוקסוס 1300 אס 5 דלתות ראשונה + טסט, 246664, 761342.

• קוליסה 1200 אס 1985 מראשונה, 344008, 536524 בעבודה.

ב.מ.וו.

• ב.מ.וו. 316 1979 רגיל + תוספות, מצויינת, 722082.

דייהטסו

• שרייד, 84, ראשונה, מטלי, מצוינת, מחירון, 761368, 551226.

• 345 ג'י.אל 1982 אוטומטי ראשונה 34,000 ... 721383.

• ... [illegible]

לנציה

• לנציה דלתא, 1983, כסופה, במצב מצויין, מחירון, 342249.

• דלתא 1300, ראשונה, 1982 65,000 ק"מ שמורה, 414098.

מסחריות

• ג'י 7 1972 שמור, טסט 9 חודשים, 411029.

• טרנספורטר 1987 טורבו דיזל, מיזוג, תוספות, 3,000, 853988.

• גולף מסחרית 1600 מצויינת 84, 85,000 ק"מ 760567.

• טרנספורטר 1984, מצויין חלונות + מושבים רדיו, 868118.

• ג'י 5 נוספים 1985 ראשונה דיזל מחירון, 245421.

מרצדס

• מרצדס 230 אי, 1982, מונית לשעבר + תוספות, 343115, 343888.

• מרצדס 77 280 אס יפהפיה + כל התוספות 699726.

משאיות

• לחברת ישי את שדי דרושה משאית רכינה, אבטיה למשאית נגררת, 526288, 526298.

• חלבו אף 10 1984 פול טריילר רכל מתרומם, 341788.

• ליילנד קליפסול 1979 מכני מצוין מנוע משופר, 913227.

סובארו

• 1600 אוטומטית 1978 מצב מצויין שנית, 717949.

• 1300, 1983, בליפו עזיבה, מצב מצויין, בהזדמנות 763884.

• סטישן 1980, שנית, 10,000, שמורה, 867125 אחה"צ 866604.

• ... [illegible]

סיאט

• רונדה אל.בי. 85, מיטלי 1200, 30,000 280206.

• איביזה 1.2 5 דלתות יולי 1987, 766001.

• מלגה 1986, 15,000 מחירון, + טייפ רדיו מעולה, 915340.

סיטרואן

• פלאס ג'י"אס 1984 שניה מצויינת 55,000, 763525, 231624.

• דחוףוו פאלאס ג'י"אס"אי 84 מצויינת, טסט לשנה, 528641.

פורד

• פיאסטה 1986 כחדשה מהסוכנות 38,000 ק"מ, 418645, 664633.

• קורטינה 82, 1600 ג'י.אל. מצב מצויין, 221980 בחול.

• פורד גרנדה 1977, מצב מצויין, מחירון, בערב 341352.

פולקסווגן

• גטה אוטומטית 1981 שניה 80,000 ק"מ, 524170, 520424.

• גולף 1600 1976 מצב מעולה, 811978 בית, 669592/3.

• חיפושית 74 מנוע 82 טסט + מצבר חדש, 410756.

• גולף 1300/5, 1980, 65,000, שמורה, 829172, 559585.

• גולף 1300, 1982 יד ראשונה, במצב מצויין, 535111.

• בהזדמנות גולף 82, 1100 שנייה (לרגל נסיעה) 861760.

• פולקסוואגן 71, 1302 מצב מצויין 661987 03-227617 03-218313.

• חיפושית, 1300, 1974, מצב מיכני מצויין + טסט 344903.

• חיפושית, 1200 טס"ק, 1971 122,000 ק"מ, מצויינת 433449.

פיאט

• 127 גדול 1981, מצב מצוין טסט לשנה, 416796.

• פיאט 131 סי.אל 1979 מצב מעולה, 667259, 789942.

• 127 1981 70,000 ק"מ ... 243005, 210311, 762243.

• פיאט אונו 1986 11,000 ק"מ ראשונה כחדשה 536794.

פיג'ו

• 504 1982 אוטומטית מזגן חלונות חשמליים, מהשכרה, 664633, 418645.

• בהזדמנות 104, 1978, אוברול, 4,800 ... 761045.

רנו

• 9 פ.ס. 1100 ראשונה טסט שנה, 27,000 419083.

• רנו 11, 84, ראשונה 34,000, מחירון, 814525, 256359.

• ... [illegible]

• רנו 4 מסחרית 1979 מנוע 85 342588.

• 9, 1983, ג'י.טי.סי 1100 מעולה 36,000 911996, 913667.

• 18, ג'י-טי-אל 1985 סטישן 30,000 ק"מ כחדשה, 631307.

אופנועים

• אופנוע יאוה – 350, 1987, חדש באריזה, 760691.

טרקטורים

• למכירה מחפרונים איטש.די.– 60 בגודל ג'י.סי.בי מודל 1983/84 + מטיס, 526288, 526298.

מציעים למכירה

• לנגרים – שולחן נגרות ומכונת קומבינר ושליף, 215297 איתן.

• מסגי כללי רפואי ולססורסאים, טיפולים בשיטת הרפלקסולוגיה, צילה אדלר, 711584.

כלי נגינה

• למכירה בהזדמנות נדירה סינטסייזר, ימהה די.אקס 7 531629.

שירותים

• אות ועוד, הדסטות צלומים ושליחויות באיכות ובמהירות שמאי 23, 227878.

• מסגי מקוה מגאות במכון טולידי המלך ג'ורג' 31, 244826.

• ... 324107.

מחשבים

• מחשב אפל 2 סי + מוניטור + קטן + מדפסת ... 353265, 720559.

• ... 632366.

בריאות

• ... 414349.

חוגים

• ... 243040.

• ... [illegible]

הלוח הכללי | ידיעות אחרונות | כל לוח חיפה והצפון

המשרד הראשי: סירקין 25 חיפה טל. 04-644125
ידיעות אחרונות סניף חיפה: הרצליה 1 טל. 04-510291
קריות (כל הקריות): טל. 04-707099
עמק וגליל: טל. 065-59217/8

מודעות מתקבלות עד יום ה' בשעה 6.00 בערב. המודעה מתפרסמת במשך 4 שבועות בכל-לוח הצפון (קול חיפה, כל הקריות, כל העמק והגליל וכל הצפון). פעם אחת ביום שישי בלוח הכללי של ידיעות אחרונות ושלוש פעמים בימי ראשון. 65 ש"ח ל-4 שבועות, 47 ש"ח לשבוע

הלוח הנפוץ ביותר בחיפה ובצפון

לידיעת המפרסמים בלוח

אם ביצעתם עיסקה במשך תקופת הפירסום ניתן להפסיק את הופעת המודעה למשך הזמן שנותר יתרת הפירסומים נא טלפנו לטל' ... בציון הקוד שמתפרסם ליד מודעתכם בסוגריים ביטולים יתקבלו עד יום ... בלוח

דירות

ביקוש דירות

זוג צעיר מחפש בדחיפות דירה להשכרה באזור סטלה מאריס / כרמל צרפתי (4003) 04-441885

תלמיד מכונה מחפש דירה מאוקטובר קרוב לטכניון ושותף 03-229775 רם (5040)

דמים

ק. אתא בית כולל 2 זוגם רמ"ע רק $30,000 (4004) 04-928863

נורדאו 2.5 ק"ב מסודרת "בנורדאו 3 ק"א לעסק (4111) 04-383763 בערב

דירת קרקע בדמ"ש לעסק / מגורים, אפשרות לשותפות, פתוח להצעות (4014) 04-527178

וילות ובתים חיפה

למכירה משק במושב גבע-כרמל, בית 100 מ"ר + 50 דונם ארגון, מתוכם 16 דונם בננות שנה שנית, "חיות ארגון" גודראו (4005) 04-674445

בטבעון בית 110 מ"ר, דונם, אשור פיצול 04-249241, 052-554384 (4038) 04-252334

לרציניים בלבד!! בינתלית וילה גדולה 2 קומות + 2 דונם גינה מטופחת + עצי פרי + מחסנים בטיים אפשרות ל-2 משפחות 04-842080 (5092)

למכירה בית במרכז מושבת יבנאל 4 + הול + חצר ועצי פרי, מזגן + דו"ש, טלפון, מחסן 03-428527 בין השעות 22.00-20.00 (5041)

בגבעת משר בית על חצי דונם 60,000 דולר (8094) 03-907951

חיפה 1-1.5

בחניתה 23, 1 + תוספות מתאימה גם לעסק $10,000 04-257506 (6076) 04-230182

דירת חדר ברנו + מטבח שירותים + מרפסת, מיידי 04-222812 אחה"צ (6077)

חיפה 2-2.5

בהדר יד לבנים 2.5 מרפסת ק"ב + ארון מטבח + ארונות קיר + טלפון (4071) 04-239472

בשטרימבן דרך צרפת, 2 חדרים + פ"א + מרפסת ק"ב (4112) 04-536718

למכירת דירת 2.5 חדרים בבת-גלים + טלפון (6003) 04-711707

ברוך העוט 2 + הול + ... בהזדמנות (6078) 04-225613

בשטרינבק 2 ק"ד מטבח מרפסה סגורה ארונות קיר ארונות מטבח 04-334712 (6079)

חיפה 3-3.5

בגבעת עמוס צמוד לטכניון 3 + פ"א ... (4006) 04-338277

באחוזה ... 3.5 חדרים ... (4040) 052-81994

... (4072)

... (4125)

... (4126) 06-325488

... (5109) 04-525864

... (5110) 04-825944

... (5001)

בתל חנן מיידית 3 חדרים + סלטון 2 מרפסות מטבח + סורגים (8027) 442189

ברחוב פאר 2.5 ק"א + מרפסת גדולה, משופצת + נוף 26,000 04-230710 (6004) אחה"צ

בקרית אליהו 3 + הול + ארונות מטבח במצב מצוין 04-514349 לא בשבת (6008)

ברמות ספיר 3.5 + ארונות + דו"ש שירותים כפולים פינוי באפריל 04-386923 (6080) 04-935712

3 מידלבנים, פינת סילבר, יפה ומסודרת, נוף, בשישבת: 04-225010 (6081) 03-780359

3 + 3 מרפסות + פינת אוכל + מחסן מסודרת בהדר עליון 04-511148 (6117)

חיפה 4-4.5

למכירה דירת גן 4.5 חדר משופצת בתרשה ברחוב פרויד (4073) 04-246911

4 חדרים ברוממה רחוב המחים מסודרת (6006) 04-243422

במ"ש טובנקין 107 חנייה מקורה שירותים ... 80,000 (6066) 04-235350

בנעת, למכירה דירת 4 משקית לבנרה (6100) 053-349580

חיפה 5 ומעלה

בכרמל מידי 5 חסקה דירתית נוף ק"א ע"ע חניה מקורה 04-246614 (4113) 04-367205

באחוזה 8 נוף מרהיב מקורות מסודרת אמצעית תלת-משפחתית (4114) 04-241652

וילות ובתים קריות

נוף לכנרת בפוריה עלית דו-משפחתי 200 מ"ר (4074) 06-750270

באשל בביאליק קוטג' תלת-מפלסי משופץ 6 חדרים $105,000 (6039) 04-711467

קריות 2-2.5

מוצקין בק. ים, ושטול, 2 חדרים קרוב לים 04-510730 053-345871 (6119)

קריות 3-3.5

בהזדמנות בק. חיים 3 ק"א ע"ע + מחסן + תוספות $34,000 04-740844 (4007)

בהזדמנות 3 חדרים ... (4142) 04-447294

בהזדמנות!!! בק. חיים מערבית 3 ... מסודרת מיידית 04-234881 (4068)

3 חדרים מסודרת + דו"ש ... 04-789221 04-758850 (5002)

... (5003) 04-441241

... (5042)

במוצקין ב' ק"א אפשרות להרחבה ... 04-708090 (6098)

... (6040) 04-761282

... (6041) 04-870228

קריות 4-4.5

... (4075) 04-710024

... (4118) 04-700867

... (6068) 04-704844

בקרית-אתא במרכז 4 חדשה ק"ב 120 מ"ר + מחסן 58,000 04-673476 (6007)

קריות 5 ומעלה

במוצקין 5 מפוארת + תוספות 128 ... חדר ארונות 04-701895 (6008)

מכירה גליל

בכרמיאל 4 חדרים פינוי גמיש 04-794115 (צבי) 052-28220 לא בשבת (4008)

בכרמיאל במרכז 4 ק"ב בוכב + טלפון + מטבח אמריקאי + דו"ש (4041) 04-986348

בכרמיאל דירת 4 חדרים, מטבח כפרי, ... + תוספות. 04-989360 (5004)

בכרמיאל מערבית 4 + ח"ש + טלפון + מטבח מסודר מיידי (5666) 04-762456

בכרמיאל 4 חדרים בדרומות, ... + נוף לרצינים בלבד (6009) 04-989688

בעכו 3 חדרים + דו"ש ק"ג באזור $30,000 04-916317 02-419964 (6010)

4 חדרים 100 מ"ר + נוף במרכז שכונה מערבית כרמיאל 04-988950 (6082)

בכרמיאל ... 4 חדרים מסודרת ק"ב + ארונות + נוף (6083) 04-985429

וילות ובתים גליל

בכרמיאל (סביון) ... 4 + ח"ש + מזגן + גינה + מטבח ... 04-986017 (5040)

לרציניים!!! בצפת וילה + נוף לכנרת 6 חדרים מתאימה לדתיים גמיש 04-238694 (4110)

בקצרין בית פרטי 3 חדרים + חדר משק + מקלט + גינה (6011) 06-763238

בשבי ציון קוטג' כפרי מיוחד למכירה / השכרה למחירי תחלטה 04-924759 04-668174 (4001)

שכירה חיפה

בהטכניון 3 ... מרוהטת קומפלט + טלפון ... (4011) 06-930043

באחוזה 4.5 + טלפון מרוהטת ק"ב שרותים כפולים 400 דולר (4116) 04-244062

דירת 3 חדרים מרוהטת בכרמל מערבי (6005) 053-666126

בגבעת ... לחשכרה דו קומתי + גינה 100 דולר לחודש 04-935323 (5028) 04-933676

... (5096) 03-471621

... (6042) 051-33582

... (6101) 06-583119

שכירה קריות

... (5043) 03-819907

... (6067)

... (6064) 04-444202

דירות בטבריה

... (4046)

... (4044)

בטבריה בקריית משה ג' קוטג' 86 מ"ר נוף מרהיב 35,000 דולר 06-720049 (4047)

בטבריה 3 חדרים + מגרש 700 מ"ר בקריה שמואל (4127) משה 03-538381/2

3, 72 מ"ר מסודרת נוף לכנרת 06-791267, בעבודה 06-790157 לא בשבת (5008)

ויות ... בטבריה 4 חדרים + נוף לכנרת (5046) 05-790260

בטבריה דירת 150 וסגנון מיוחד למטרות שונות 06-796126, 04-750530 (5064)

בטבריה ... חדשה, סטנדרט גבוה 140 מ"ר אפשרות להרחבה + גינה משקיפה לכנרת נוף מרהיב, בוקר 06-722865, אחה"צ ובשבת 06-796499 (5066)

בטבריה דירה 3.5 (דירת קיץ) מסודרת ... 06-791203 דולר 23,000 (6012)

... המלמ"ח 3 חדרים + טלפון, נוף לכנרת (6079) 06-792541

שכירה גליל

דירה להשכרה בנהריה עילית 4 חדרים + טלפון לשנה ללא תיווך (5006) 06-553119

מכירה עמק

למכירה בנצרת עילית 4 חדרים 83 מ"ר מסודרת 04-524439, 06-571926 (4042)

בעפולה 3.5 חדרים + מטבח + טלפון + ... (4043) 06-430463

בנצרת עילית בהזדמנות בחרמון 7/17, 3 חדרים + תכולה ... 06-553114 (6105)

ביקנעם 4 חדרים, שירותים כפולים, משקיף לנוף העמק + אמבטיה + פ"א + טלפון 04-892928 04-893120 לבקש את אלי (6007)

... 1983 טסט לשנה (5044) 06-586792

בהזדמנות! במגדל העמק 3, 88 מ"ר ... 05-948566 (6104)

לסטודנטים דירת 3 חדרים בנגעת ... 3 ק"א ... 06-596905 (6043)

במצפה עליות, 3 חדרים 82 מ"ר בשכונה כרגוריון (6085) אחה"צ 06-531865

בנצרת עלית, דירת 4 חדרים + פ"א ... (6116) 06-576090

וילות ובתים עמק

וילה בקיבוץ א' בבית שאן, פרטים במקום 06-588722 (6045)

עסקים

מגרשים

מגרש מרכזי ריק באזור התעשייה קרית אתא להשכרה 04-533953 (4078)

525 מ"ר בעכו שיכון 2, בילה 16 04-728478 (4044) 04-912497

מגרש בשלומי ... + הוכניות אפשרות להמשך הבניה (4079) 04-759418

מגרש לבנייה 24 ... 03-426293-4-5-6-7 (4128)

לרצינים מגרש דונם וחצי בלב נהריה + תוכנית בנייה בערב 04-921882 (6115)

... 04-523327 (6044)

... (6086)

למכירה ... 650 מ"ר ... 04-226293 $25,000 (6106)

משרדים

להשכרת בעטלה 30 מ"ר + טלפון מתאים למשרד ולכל מטרה 06-592701 (4080)

בחיפה להשכרה 2 משרדים בשער פלמר כולל טלפון מיידי 04-722362 (4117) 04-515431

ברמת משרדים בגבוהה 70 מ"ר שטיחים מקיר לקיר תקרה אקוסטית כניסה מיידית 03-7512666 מר פולק (4140)

... (5044) 06-586792

מבני תעשיה

למכירה מבנה תעשיה בעכו 40-80 מ"ר לכל מטרה 04-724189, 04-762380 04-389649 (4081)

למכירה מעל 1000 מ"ר + 2 דונם + ... אפשרות למכירה 04-724189, 04-389649 (4082) 04-762380

בציקפוסט מבנה לאחר שיפוץ 255 מ"ר + 27 מ"ר משרדים 04-669526, 04-668269 (4037)

אולם ק"ב 600 מ"ר למסחר ואירועים, השכרה או מכירה, אפשרות להלוואה 06-710549 (5555)

חנויות ועסקים

למכירה/השכרה מועדון/מסעדה "מגרשה" חוף ארגמן עכו, פרטים בטל 04-720235 (5067) 04-711181

למכירה מגלשה המים ... בחוף ארגמן עכו, ... פרטים בטל 04-711181 04-720235 (5080)

בחמ"ש חנות 42 מ"ר (מרכזי) ברחוב העצמאות 04-528461 04-533895 (5088)

מעוניין לשכור / לקנות מבנה או אולם לתעשיה 500 מ"ר עדיף באזור המושבה הגרמנית 04-662632, 04-662956 (4069)

למסירה חנות עובדת באחוזה 04-708319 (6087) 04-254984

מסעדות ... 04-716340 04-727249 (6088)

... (4013) 04-532416

... (4083) 04-667726

... (4130)

... (5009)

... (5047) 06-588249

גם לך יש לוח!

חיפאי, קריית ותושב הצפון!

הלוח הכללי | ידיעות אחרונות | כל לוח חיפה והצפון

תמורת 65 ש"ח בלבד

8 פעמים

תתפרסם מודעתך

4 פעמים בכל לוח חיפה והצפון ו-4 פעמים ידיעות אחרונות בכל לוח חיפה והצפון

קול חיפה 04-644125 | כל הקריות 04-707099 | כל העמק והגליל 06-559217/8 | כל הצפון 04-917876

שרותים

כל השרותים לגינה ... (4012) 04-284478

בריאות

... (4084) 04-667726

... (4085) 04-660485

... (6045)

שיפוצים

... 04-783083 (5110)

... (6116)

אסטרולוגיה

פאראפסיכולוגיה גילוי עתידות כף היד קפה וקלפים 04-386039 (4002)

שידוכים

הכרויות

לפי הקשרות ארציים להיכרויות, שפע הצעות, דיסקרטיות ומסוריות, מחיר העלון 15 ש"ח ת.ד. 4089 חיפה (4048)

שידוכים

ליצירת קשר למטרת נישואין, מרץ – מבחר הכרויות ברמה גבוהה (4086) 04-384946

מבצע!! לנשום – חינמא בכל הגילאים!! ס.א.ב.ה. – ישראל / היכרויות חבל (4131) 03-878381

גושלאו 73/176 ברצינית עד 70, ת.ד. 45828 חיפה (5068)

מכירות

בהזדמנות למכירת מזגן "פילקו" חדש 2.5 כור 04-750519 לא בשבת (5333)

בהזדמנות למכירה סטוק של חליפות נשים 2-3 חלקים (5010) 04-449363

למכירה קופה רושמת אלקטרונית, משקל אלקטרוני מכונה לחיתוך נקניק במצב חדש, אפשרות ב-3 תשלומים 04-539306, 06-559710 (5029)

עסק עם חדר קירור תיכשור מועלי בשר + תנור בגטים בבית-שאן (6046) 06-586964

סטריאו מישור אי.אר. ... מסרטת קנון 1014 זום 10x 04-258206 (6089)

בהזדמנות ... 7000 ... 04-225674 $600 (6107)

מחשבים

... (5030)

... (6013) 04-714678

... (6013) 04-763774

כלי נגינה

... (6041) 04-645682

... (6014) 04-732874

מערכות קול

... (6091) 04-732932

תנורי חימום

... (5069)

מקררים

קונים במחירים גבוהים מקררים, רהיטים, טלוויזיות, עתיקות, וחשמליים, 04-660467 (6015) 04-534787

... (6016) 04-529318

... (6017)

מלגזות

מלגזות דיזל חשמל + מלגזה שדה, משומשות, רישוי לשנה לאמיר (5070) 04-705169

רהיטים

קונים במחירים גם המון רהיטים, מקררים, טלוויזיות, עתיקות וחשמליים, 536787 660467 (5049)

במזומן קונה רהיטים מקררים משומשים, עתיקות חשמליים גבוהים!! במחירים (6020) 04-666597

דוד קונה רהיטים, מקררים, טלוויזיות ... (6018) 04-669068

קונה רהיטים, מקררים, משומשים, וידיאו ... (6019) 04-529318

עתיקות

"מאגר עתיקים" – הגיע משלוח חדש: ריהוט עתיק, שעונים, פורצלן, פתוח במוצ"ש וביום שלישי 17.00-21.00, חרב קוק 81 ק. מוצקין 04-702014 (6038)

חיות

למכירה גורי פודל לבנים ... מ-20.00 בערב 04-701422 (6021)

חקלאות

... (5089)

... (5096)

... (6047)

... (6048) 06-937706

מכוניות

... (6022) 04-717143

... (6102) 03-492482

אופנועים

... (4087)

... (6049) 04-762606

אוטובוסים

... (4088)

אמריקאיות

... (4016) 06-930638

... (4121) 04-668837

... (5097) 04-223862

... (6023) 04-721428

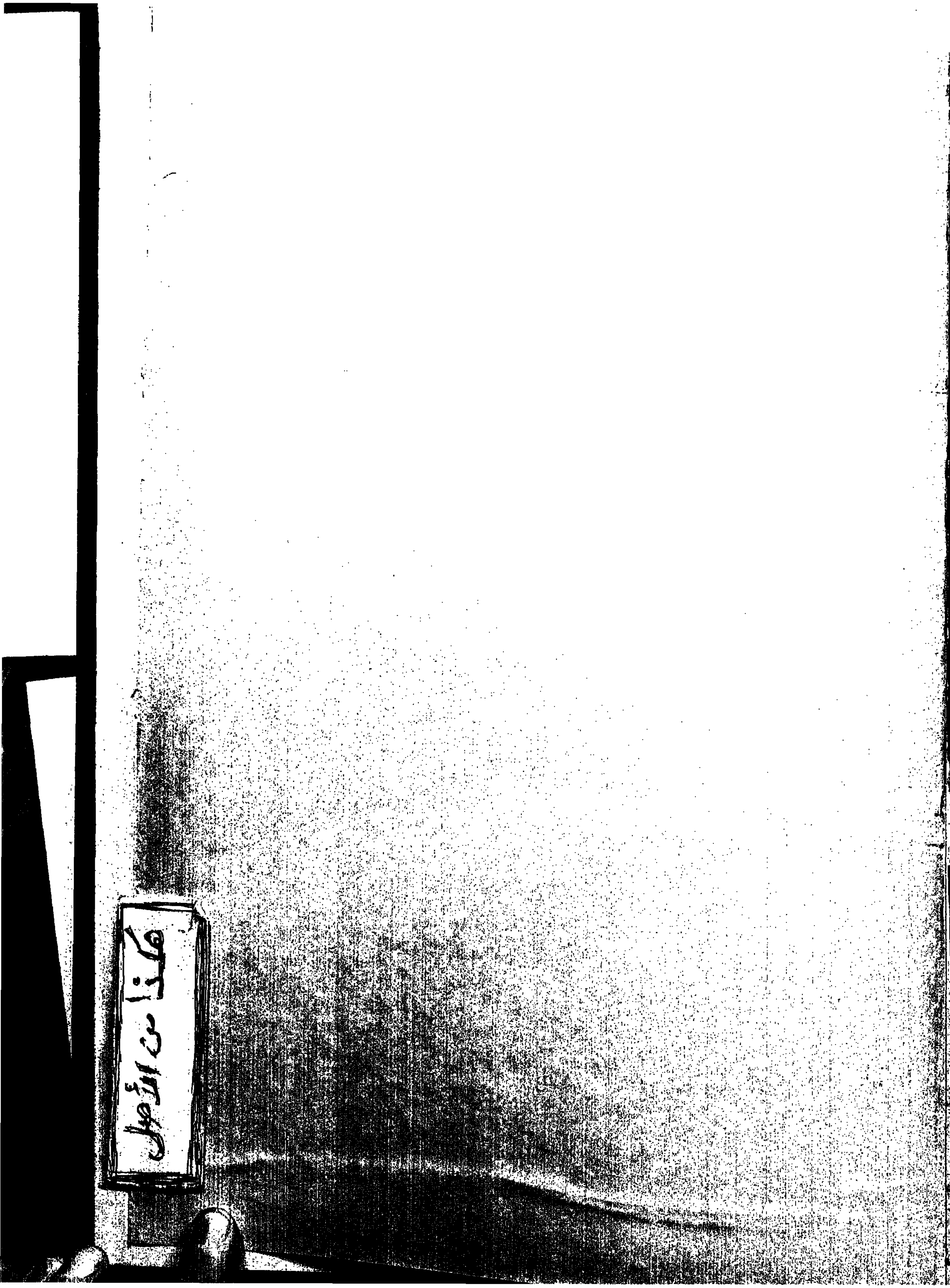

הויסקי שחיכית לו 12 שנה.
OLD CLIPPER
12
OLD CLIPPER
אין עוד ויסקי ברמה כזאת ובמחיר כזה!
אין תחליף לטעמו המשובח של ויסקי בן 12 שנה.
אין גם סיבה שתמשיך לשתות ויסקי רגיל כשאתה יכול, באותו המחיר, לקבל ויסקי המעולה בטעמו כסוגי הויסקי היקרים בעולם.
"אולד קליפר 12". לאחר שבילה 12 שנים תמימות במרתפי אחד היקבים הנודעים בסקוטלנד, הוא מגיע אליך עם "תעודת כבוד" המאשרת את טיבו.
"אולד קליפר 12". דרוש אותו בחנויות המובחרות למשקאות חריפים. עכשיו לא כדאי לחכות.
"אולד קליפר" - הויסקי הנמזג ביותר בישראל
ד.ד. עסקים בע"מ, טל. 03-830784, יבואני המשקאות המובחרים בעולם: ליקר קואנטרו, קוניאק הנסי, איריש קרם קרולין, ליקרים דה קייפר ועוד.